EL DIARIO PALENTINO

N.º REFUNDIDO 6.586

Fundado en 1882 y 1890

TELEFONOS
1353 REDACCIÓN
1526 IMPRENTA
2006 ADMINISTRACIÓN

EL DIA DE PALENCIA

Depósito Legal P—2—1958

(Franqueo concertado)

DIRECCIONES
DIRECCIÓN Y TALLERES: MAYOR, 99
APARTADO DE CORREOS, 17

VIERNES 29 JUNIO 1962

EDICION MADRUGADA
1'50 pts

Estados Unidos y la base de Las Azores

Dean Rusk declara al Gobierno portugués que desean abrir negociaciones sobre este asunto

Lisboa, 28.—El secretario de Estado norteamericano, Dean Rusk, manifestó a los miembros del Gobierno de Portugal, que Estados Unidos desean abrir negociaciones en breve con vistas a la renovación del arriendo, por parte de Norteamérica, de la base aérea de Las Azores, que ha supuesto a la Tesorería de Wáshington el gasto de 100.000.000 de dólares.

Rusk propuso a su colega portugués, Dr. Alberto Franco Nogueira, que las negociaciones tuvieran lugar en Lisboa, entre el mismo Nogueira y el embajador en la capital lusitana, C. Burke Elbrick.

La requisitoria del titular del departamento de Estado, se ha producido al final de la estancia de veintidós en Lisboa, pero antes de que partiera hacia Wáshington, dando con ello fin a su viaje de nueve días por los países principales aliados con Estados Unidos en la Organización del Tratado del Atlántico Norte.

Parece ser que Rusk, deliberadamente, ha puesto sobre el tapete de las conversaciones luso-norteamericanas la cuestión de Las Azores. No lo hizo durante el almuerzo en la Embajada ni en ningún momento de su estancia en la nación lusitana. Poco antes de su salida, Rusk celebró una entrevista con el ministro de Negocios Extranjeros Nogueira, con el cual conferenció durante dos horas. Después fue recibido en audiencia por el presidente del Consejo de Ministros, Dr. Oliveira Salazar, con quien estuvo conversando por espacio de dos horas. De fuente norteamericana se califican de «muy cordiales» las entrevistas, habiendo quedado los funcionarios norteamericanos gratamente sorprendidos ante la hidalguía portuguesa a pesar del dolor expresado en la Prensa portuguesa ante ciertas circunstancias internacionales, donde se dejó sentir el desvío norteamericano hacia problemas entrañablemente lusitanos.

El Dr. Salazar y Dean Rusk trataron ampliamente de problemas concernientes al Continente europeo, particularmente acerca de los que afectan a la Alianza común de la OTAN de la cual, tanto Portugal como Estados Unidos son miembros.

Se ha considerado que la escala en Lisboa de la visita europea de Rusk, probablemente ha constituído la más difícil de su misión. Lógicamente, Rusk, responsable en gran parte de la política externa de su gran nación, tenía que encontrar a un Portugal dolorido ante el fallo en que, como aliado y país amigo incurrió el Gobierno norteamericano al no defender Goa contra el agresivo e imperialista ataque indio y también por el hecho de haber rehusado apoyar al amigo y aliado lusitano en las Naciones Unidas en el caso de Angola.

El resultado de las conversaciones es aún difícil de predecir, ya que Rusk ha subrayado ante las autoridades portuguesas que Estados Unidos no abandonarán su política en pro de la autodeterminación para las naciones de Africa, pero todos han coincidido en que las conversaciones entre Rusk y las destacadas personalidades del Gobierno de la República portuguesa han sido mantenidas en un nivel de extrema cortesía e incluso, de fuente norteamericana, calificadas de extremadamente «amistosas».

Como ya se ha apuntado, sólo fue a última hora cuando Dean Rusk abordó ante los gobernantes lusitanos la cuestión de que Estados Unidos desean renovar por cinco años el arriendo de la base militar norteamericana en Las Azores. Este planteamiento norteamericano se ha producido demasiado tarde para que se pudiera someter a negociación.

A las dieciséis, hora española, Dean Rusk tomaba un avión de la fuerza aérea norteamericana, en el aeropuerto de Portela, en vuelo hacia la base de Andrews. Hará una escala para repostar en la base de Las Azores.—Efe.

El "Misterio de Elche" será televisado

Para Francia y Europa

Elche, 28.—El famoso drama sacrolírico «El Misterio de Elche», va a ser televisado en las próximas representaciones del mes de agosto para Francia y Europa. A tal fin, un alto funcionario de la TVF se ha dirigido a las autoridades locales, solicitando para dar a conocer a la TVF y a la de Europa en general la famosa «fiesta».—Cifra.

Entrevista de miembros del FLN cerca de Argel

ARGEL.—Cerca de la ciudad de Argel ha tenido lugar una entrevista de dirigentes del FLN. En nuestra foto, una fuerte escolta de soldados monta guardia delante de la tribuna oficial.—(Foto EUROPA PRESS)

Audiencia de Su Excelencia el Jefe del Estado

MADRID.—S. E. el Jefe del Estado ha recibido en Audiencia Civil a una Comisión organizadora de los actos del IX Centenario de la Catedral de Jaca presidida por el Ministro de Justicia.—(Foto EUROPA PRESS)

VISPERAS DEL REFERENDUM EN ARGELIA

Una ola de pánico invade a los europeos en Orán

Miles de refugiados argelinos llegan constantemente a los puertos españoles

Cartagena, 28. — Constantemente llegan a este puerto barcos de pesca procedentes de Orán con evadidos de aquel territorio. Esta mañana llegaron diez barcos y un remolcador con unas doscientas personas, entre hombres, mujeres y niños, todos ellos de origen español, en su mayoría nacionalizados franceses.

Los barcos venían materialmente cargados hasta la línea de flotación con los pertrechos, ajuares y diversos enseres de los refugiados. Hasta tres automóviles venían a bordo del remolcador. Ocho de estos pequeños barcos han pasado la noche en el mar, dándose remolque unos a otros y luchando con el mal tiempo, hasta el extremo de que uno de ellos, afortunadamente sin pasajeros, tuvo que ser abandonado, al emoarcar, dos golpes de mar y se hundió a los pocos momentos.

Entre los evadidos figuran personas de todos los oficios y profesiones, desde pescadores hasta profesores de idiomas. Los relatos que hacen de la situación en Orán son escalofriantes.

—Una cosa es contarlo y otra vivirlo —dice uno de los fugitivos, pescador de profesión—. En Argelia no se respeta a nada ni a nadie; los niños son asesinados por los procedimientos más bárbaros y feroces; las jóvenes violadas en presencia de sus padres, si éstos se han negado a dar el dinero que todo el mundo pide para sostener la lucha establecida. Estos crímenes son las escenas diarias que se presencian en las calles de Orán.

Entre los evacuados figura la joven pareja formada por Jack Valles y Jeannine Sartori, de 22 y de 21 años, respectivamente, profesor de idioma francés y ella hija de un empleado de banca, que han contraído matrimonio hace tres días. Los esposos han escapado de Orán y se proponen establecerse en España.

La mayoría de los evadidos piensan de forma semejante. Sólo una minoría se propone continuar su viaje hasta Francia.—Cifra.

REFUGIADOS EN ALMERIA

Almería, 28.—Han arribado a este puerto procedentes de Orán los barcos de pesca "Nuevo San José", "Carmen", "San Martín", L'Orienne" y "Cabo Noe", además del "Ideal", que partió con dirección a Adra. Salieron de Orán ayer tarde a las seis, con fuerte temporal, que arreció durante la noche, en lo que los marineros denominan "El Canal", o sea, el Mediterráneo, y llegaron con mar en calma a las costas españoles.

Presenciaron cuando iban a zarpar la llegada de los transbordadores "Virgen de Africa" y "Victoria", a los cuales una gran muchedumbre recibió con desbordado entusiasmo. Era una multitud ávida de escapar de la ciudad, que exteriorizó su alegría ante la presencia de los dos primeros y únicos hasta ahora, barcos que han sido enviados a Orán por una nación extranjera. En Orán hay una verdadera ola de pánico contagioso ante los peligros que esperan a los europeos que se quedan en el territorio después del referéndum del primero de julio.

Algunos de los refugiados dijeron que cuando iniciaban la salida, la Guardia móvil les apuntó con los fusiles; pero no hizo ningún disparo. Agregan que las autoridades francesas ponen todos los medios para impedir la huida de los europeos. De Orán salen diariamente por vía aérea centenares de fugitivos. Nunca es menor de unos cuarenta aviones diarios los que realizan estos transportes.

Ahora han llegado un centenar de personas, entre las que figuran mujeres y niños.

Con anterioridad llegaron los pesqueros "Villa de Nemours" y "Alain" con refugiados los dos. Casi todos los pescadores de Almería, Adra, Garrucha y otros puntos del litoral del Sur, hijos de españoles que han nacido en Crán. Algunos de ellos conservan la nacionalidad española. También han llegado otros fugitivos que continuarán por tierra viaje a Francia, donde tienen a sus esposas e hijos. Varios que son súbditos franceses marcharon al Consulado de su nación.

Todos estos refugiados confirman las noticias conocidas sobre el terrorismo y la barbarie desatados en Argelia. La huida es el único medio de poder salvaguardar sus vidas.

Kennedy, hondamente preocupado por la situación en el Estrecho de Formosa

Teme que los comunistas chinos intenten una acción agresiva

Y advierte: Los EE. UU. darán los pasos necesarios para asegurar la defensa de Formosa y sus islas

Wáshington, 27. — El presidente Kennedy ha declarado durante su conferencia de Prensa que la situación en el estrecho de Formosa «es causa de honda preocupación para los Estados Unidos».

Se ha registrado un intenso movimiento de nuevas fuerzas en esa zona —dijo Kenedy— y su propósito no parece claro. Una de las posibilidades es la de que los comunistas chinos intenten una acción agresiva contra las islas próximas a la China continental.

Si esto ocurre —dijo— la política norteamericana será la de hace siete años: «Los Estados Unidos darán los pasos necesarios para asegurar la defensa de Formosa y las islas de los Pescadores».

«Pero —siguió— estamos en contra del empleo de la fuerza en esa zona».

Kennedy recordó que el ex presidente Eisenhower hizo constar claramente en la crisis de 1958, que los Estados Unidos no permanecerían inactivos frente a cualquier acción que pudiera amenazar a Formosa y las islas de los Pescadores. Por aquel entonces Kennedy apoyaba a Eisenhower en este punto de vista.

El mismo —continuó diciendo— dijo claramente que los Estados Unidos actuarán en caso de algún movimiento bélico contra Quemoy y Matsu, si ello forma parte de un ataque contra Formosa y los Pescadores.

Kennedy recalcó que no desea que China tenga duda alguna acerca de las intenciones de los Estados Unidos en este asunto.

«Sobre esto —dijo— los Estados Unidos hablan con una sola voz».

El presidente se refirió también a los siguientes puntos de su conferencia de Prensa:

—La aprobación del proyecto de ley de comercio recíproco, que actualmente se debate en la Cámara de Representantes, es vital a los intereses de los Estados Unidos. Señaló que la ampliación por un año de la actual ley, propuesta por quienes se oponen al proyecto de ley, significaría la anulación del propósito del mismo y sería causa de que los Estados Unidos «se queden rezagados» mientras el Mercado Común continúa progresando.

—Dijo que con la situación tal y como está hoy en Berlín, los Estados Unidos no tienen intención de retirar ni uno solo de sus soldados estacionados en Europa. Sin embargo, dijo que Norteamérica tiene seis divisiones en Alemania Occidental y que espera que otras naciones aumenten sus efectivos militares estacionados allí, ya que los Estados Unidos tienen numerosos compromisos en todo el globo, por lo que no puede continuar llevando la mayor parte de la carga por sí solo en Europa.

—Preguntado acerca de sus declaraciones durante la campaña electoral de 1960 en las que dijo que las islas de Quemoy y Matsu eran estratégicamente indefendibles, Kennedy contestó diciendo que su abierta declaración en la Conferencia de Prensa de hoy, subraya la posición de su Gobierno. Recordó que en 1960 dijo también que «no habría retirada de las islas, empujados por las bayonetas rojas».

—Preguntado acerca de cuál es su posición con respecto al regreso a la China continental de las fuerzas nacionalistas que ahora se encuentran en Formosa, el Presidente volvió a señalar la naturaleza defensiva de los acuerdos norteamericanos en los estrechos formosanos. Dijo que ésta ha sido la política norteamericana desde 1955 y que es también la actual política norteamericana.

—Dijo Kennedy que los Estados Unidos «aceptan aunque no están de acuerdo con ella», la decisión francesa de crear su propia fuerza nuclear. El Presidente dijo que los Estados Unidos continuarán resistiéndose a cualquier participación en los esfuerzos franceses porque cree que sería una equivocación norteamericana la de asociarse con cualquier organización militar nuclear independiente.

Añadió que la OTAN ofrece la adecuada seguridad a sus miembros y que el apoyo norteamericano a Francia en este aspecto, animaría a otros países a crear también su propia fuerza nuclear fuera de la organización.

—Dijo que simpatiza con el deseo fundamental de los grupos particulares que organizan la puesta en libertad de los prisioneros cubanos encerrados por Castro, pero no declaró específicamente su apoyo a una Comisión que está intentando recaudar los sesenta y dos millones de dólares que Castro pide por la libertad de los prisioneros y de la que forma parte su cuñada, la princesa Razwill. Declaró que ella «es una ciudadana libre y libre por tanto de hacer lo que guste».

—Dijo que considera «extremadamente importante» su próximo viaje a Méjico, debido a que esta nación y los Estados Unidos son países vecinos con muchos intereses y muchos problemas en común.—Efe.

Hoy sale para Madrid el Presidente filipino

Manila, 28.—El presidente filipino, Diosdado Macapagal, sale mañana para un viaje de 18 días en el que realizará visitas oficiales a España, Italia y Pakistán, pero ha indicado que continuará gobernando al país durante su ausencia.

Macapagal dijo ayer que utilizará la radio y otros medios de comunicación para ejercer todas las funciones de gobierno. Añadió que el vicepresidente Manuel Peláez, que llegará mañana a Manila tras un viaje de ocho días a los Estados Unidos, le representará en los actos oficiales.—Efe.

EL VICEPRESIDENTE FILIPINO REGRESA A MANILA

San Francisco (California), 28.—El vicepresidente filipino Manuel Peláez, que ha salido para Manila en avión de las líneas aéreas filipinas, ha asegurado que el «fracaso de las reparaciones de guerra» no perjudicará las relaciones filipino-norteamericanas.

En una comida celebrada anoche y a la que asistieron 350 miembros de la colonia filipina, Peláez dijo que había recibido seguridades del presidente Kennedy, de otros altos funcionarios, de muchos particulares y de la prensa en el sentido de que los Estados Unidos no se muestran indiferentes con Filipinas. Norteamérica —afirmó— conoce sus obligaciones morales de reparación a la República de Filipinas y «siente un gran afecto» por nuestro país.—Efe.

Autorización a Kennedy para reducir las tarifas comerciales

Wáshington, 28.—La Cámara de Representantes de los Estados Unidos ha aprobado un proyecto de Ley por el que se conceden al presidente Kennedy amplios poderes para reducir las tarifas comerciales.

El resultado de la correspondiente votación fué: 252 votos en favor y 171 en contra.—Efe.

Los "sprints" del "Tour"

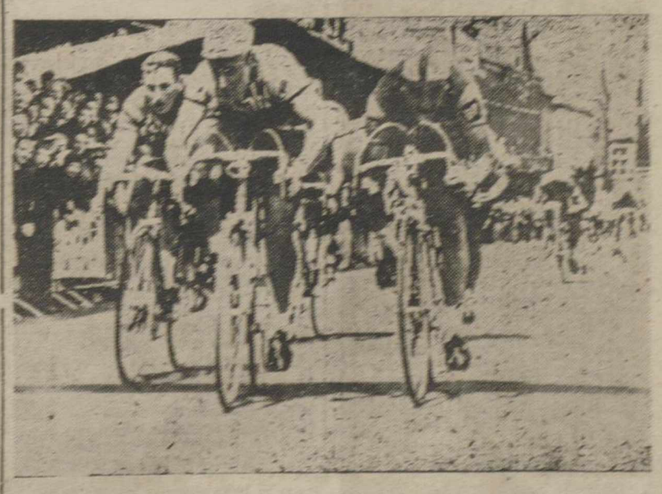

HERENTAIS (Francia).—Se desarrolla con todo éxito la Vuelta a Francia 1962 reteniendo el jersey amarillo el corredor Altig. En nuestra foto la llegada a esta ciudad en la que vence Darrigade al sprint seguido de Maldebbeeck y Vanitsen.—(Foto EUROPA PRESS)

Churchill (que cuenta 87 años) ha sufrido una caída en el hotel donde veranea en Montecarlo

Al parecer el anciano estadista se fracturó el fémur de su pierna izquierda

Montecarlo, 28.—Sir Winston Churchill, que cuenta 87 años de edad, ha sufrido una caída en el hotel donde pasa sus vacaciones y está siendo atendido por los médicos, según han declarado miembros pertenecientes al personal del hotel.

Al parecer, el anciano estadista se fracturó, a consecuencia de la caída, la parte superior del fémur de su pierna izquierda, y está siendo tratado por el doctor inglés que se encuentra en Mónaco, Myrddin Roberts, y otros dos médicos del hospital de Montecarlo.

Sir Winston Churchill llegó a esta ciudad en avión, procedente de Inglaterra a principios de esta semana para pasar una corta vacación.—Efe.

TRASLADADO A UNA CLINICA

Montecarlo, 28.—El ex primer ministro británico, Sir Winston Churchill, ha sido llevado a un hospital de esta ciudad, después de haber sufrido una caída en su hotel. Uno de los médicos que le asisten ha declarado que se cree que Sir Winston Churchill sufre la fractura de la parte superior del fémur de su pierna izquierda.

Sir Winston fue llevado en una ambulancia, desde el hotel de París hasta la policlínica minutos después de las doce de la mañana.

Su traslado al policlínico fue ordenado por el radiólogo de Montecarlo, Dr. André Fissorde, uno de los tres médicos llamados al tenerse noticia de la caída sufrida por el anciano estadista. Se cree que el doctor Fissore desea examinar por Rayox X la pierna izquierda de Churchill para confirmar sus sospechas de fractura.—Efe.

(Continúa en sexta página)

Las acciones del Banco de España adquiridas por el Estado

Se fija la fecha del 31 de julio próximo para su pago

Madrid, 28.—Se señala el 31 de julio próximo para el pago de las acciones del Banco de España adquiridas por el Estado, desde cuya fecha dejarán de devengar intereses. En consecuencia, y por aplicación de la disposición final primera de la Ley 3/1962, resulta para cada una de ellas la siguiente valoración:

a) 500 pesetas nominales, al cambio de 770 por 100, cotización máxima alcanzada en 16-8-61, 3.850'00.

b) 5 por 100 de incremento sobre el valor efectivo del apartado anterior, 192.50.

Suma en concepto de justiprecio, 4.042.50.

c) 4 por 100 de interés legal desde 1 de enero de 1962, por 212 días sobre la suma anterior, 93.91.

Valor total correspondiente a cada acción, 4.136'41.

Tan pronto el Banco de España reciba la cantidad por el Tesoro, procederá a constituir, por orden y cuenta de éste, depósitos nominativos en efectivo sin interés a favor de los accionistas, expidiendo los correlativos resguardos, en triplicado ejemplar, ajustados al modelo anexo a esta orden, debiendo entregar el original y duplicado a los respectivos titulares.

En cuanto a las acciones que en el registro del Banco figuren a nombre de distintas personas como nudo-propietario y usufructuario, el depósito a que se refiere el párrafo anterior se realizará a nombre de los titulares en el concepto en que lo sean por la cifra del justiprecio, excluídos los intereses legales, fijados en el apartado c), los cuales se librarán el Banco a favor del usufructuario.

Así lo dispone una orden del Ministerio de Hacienda que inserta hoy el «Boletín Oficial del Estado».—Cifra.

Colaboradores de DIARIO-DIA

LOCALIZACION

Por Rafael García Serrano

No creo que exista en el mundo caza más apasionante que ésta que la gente del cine llama localizar. Consiste en echarse al mundo a buscar los escenarios convenientes para rodar lo que marca la tabla, esto es, el guión de la película. Siempre que voy a localizar regreso con agujetas, pero contento. En el rastreo de los escenarios parece que recupero mi antiguo fuelle, mis fuertes piernas y también esa jovial alegría que llenó mi juventud.

He saludado a Francisco Pizarro en la plaza de Trujillo y le he dado recuerdos —lejanos recuerdos— de su doble, que está en la plaza de Lima. En la plaza de Trujillo se encuentran los balcones del jirón de la Unión, las logias italianas y uno se asoma a los patios renacentistas. También hay una fonda donde se come muy bien una sólida y elemental comida y donde el vino es fuerte y bueno. Miro los balcones de la plaza tratando de adivinar a cuál se asomó José Antonio para contemplar aquella maravilla mientras desayunaba, camino del mitin de Cáceres. La plaza es hermosa, armónica y con un cierto destartalamiento campamental que va muy bien en la tierra de los conquistadores.

Batimos Trujillo rincón, y a veces pasamos frente a unas piedras abundantes señaladas en las guías sin hacerles el menor caso, porque ya sabemos que allí no vamos a encontrar lo que buscamos.

Toda cacería exige una disciplina, un orden, y ya digo que el localizar es un deporte de escopeta y rifle; así, pues, no podemos gastar pólvora en salvas ni disparar al buen tuntún, cosa que bien a las claras se ve que le molesta y le extraña al campesino que espontáneamente se nos ha ofrecido como cicerone. Por lo general, lo que él quiere mostrarnos no casa con lo que necesitamos. Se nota que tal desdén le irrita, pero encaja la cuestión con una sobria cortesía.

He subido hasta lo más alto del castillo de Trujillo. Subo despacio, llevando el compás, midiendo la respiración cuidadosamente. Aún así llego arriba con la lengua fuera. Me apoyo en las almenas para descansar antes de echar un vistazo al panorama. La mañana Compruebo la verdad de la copla:
extremeña se cuaja de verdes, morados y grises bajo el cielo azul.

«Si fueres a Trujillo,
por donde entrares
hallarás una legua
de berrocales».

Este campo sí nos va, pero más quemado. Primera pieza cobrada, aunque no hay quien la pele hasta agosto. El cicerone nos mira desde el foso. El hombre cojea y no nos ha acompañado. Cuando bajo se dispone a ensayar conmigo otra tecla, pero yo, que he encontrado mi infancia entre la yerba espesa de los fosos, le pregunto los nombres de unas flores amarillas, violetas y rojas que hay por allí. Se encoje de hombros: «Aquí les llamamos hierbas», y por si me fuera bien señala los pájaros negros, bulliciosos y abundantes que revolotean sobre la fortaleza: «Son chovas», me dice. El cicerone no es muy azoriniano, pero se expresa con calma y conocimiento. descubre su juego para interesarme, me habla de Isabel la Católica, y me suena la caracola de «Fuenteovejuna» en los oídos. Habla de la Reina como si hubiese entrado en Trujillo la vispera de llegar nosotros, y lo mismo ocurre cuando tiene que decirnos algo de don García de Paredes, de los Pizarro, de los Altamirano, de los Orellana. Parece que ha estado con ellos en el juego, en la devoción, en la guerra, en la taberna, en todas partes.

Las calles están silenciosas. En los bares de la plaza también se bebén colas y cerveza. Pizarro sigue a caballo, hace hambre. Son las dos y pico, cerca de las tres. Yo me bebo un vermút de marca italiana, por si eso le cae bien a García Paredes. Es la comida, acaso pida pan cazabe, por si le gusta a Francisco Pizarro. Luego pido huevos fritos y ternera, con patatas y pimientos. Y vinillo de Logrosán. La fonda se llama así: Fonda Pizarro. Como con pena, con tristeza, con respeto y con un evidente apetito.

M.C.D.2022

PALENCIA AL DIA

Mujeres socorristas

El fuerte calor que venimos «disfrutando», no es óbice para seguir cumpliendo actividades. Y cuando la clausura de cursos en algunas instituciones, marcan la forzada pausa estival, otras, la Cruz Roja, por ejemplo, sigue erre que erre tanto con su labor asistencial como con su labor didáctica.

Precisamente, esta benemérita institución hace los preparativos para comenzar un nuevo curso de socorrismo —el VII—, que con esta fecha se convoca, para señoras y señoritas.

Recientemente, se entregaban en el Seminario los diplomas de socorristas a 84 sacerdotes y seminaristas, que en su día llevaron a cabo un curso de este género.

En anteriores ocasiones, otros cursos similares ocuparon la atención de camilleros, guardias y bomberos.

Ahora, surge éste para señoras y señoritas.

Poco a poco se quiere que en la sociedad, además de los facultativos y titulados correspondientes —a cuya esfera exclusiva pertenece esta prestación terapéutica y sanitaria, quedando los socorristas de meros colaboradores suyos, y sin interferir ni, mucho menos, concular derechos— se cuente con estas personas, que en un momento crítico, puedan disponer unas medidas oportunas de auxilio, hasta la llegada y disposición del titular de turno, evitando desorden, negligencia, espanto o equivocación en el tratamiento de un accidentado, y dando con ello ocasión al mejor cuidado y atención del herido.

Este es el propósito de los cursos de socorristas, que tanta actualidad e interés han venido últimamente cobrando; y que en Palencia, paulatinamente, se llevan a cabo por la Cruz Roja, con la participación de toda clase de personas interesadas, como, en este caso, lo serán las señoras y señoritas que acudan a la presente convocatoria.

Siguen llegando buenas noticias de León, donde los equipos de balonmano y baloncesto de «Educación y Descanso», de Palencia, obtienes señalados triunfos, frente a otros calificados equipos que en la ciudad de los Guzmanes siguen jugando los torneos organizados con motivo de las fiestas de de San Juan y San Pedro.

Los palentinos, al vencer a Valladolid, en el partido de baloncesto, acaban de proclamarse campeones del «Trofeo de San Juan».

En balonmano, continúa el torneo, en el que nuestros paisanos —actuales campeones de España de Educación y Descanso— están demostrando lo mucho que valen, con grandes probabilidades a su favor, de proclamarse también vencedores, pese a las lesiones que sufren algunos puntales del equipo, y el «handicap» que siempre supone jugar fuera (aunque León esté dando un ejemplo magnífico de deportividad).

Solas HNOS., S. R. C.

Plaza San Lázaro, 4

Sesión de la Permanente Municipal

Se aprobó el proyecto de alumbrado de la Avenida de San Telmo, importante 184.530 pesetas

El miércoles, a las ocho y media, se reunió en sesión ordinaria, la Comisión Permanente del Ayuntamiento. Presidió el primer teniente de alcalde don José Luis Sáenz de Miera Delgado, asistiendo los concejales señores Melendro González, Polo Martínez de Azcoitia, Abad Martín y Granja Iglesias, así como el secretario señor Urgellés de las Heras e interventor accidental señor Gutiérrez Vega.

Se aprobó una relación de facturas por un importe de 105.891'58 pesetas y dos nóminas de personal por 5.551'86 pesetas.

OBRAS. — Se concedieron licencias para ejecutar obras a los siguientes peticionarios: don Gabino Guzón, don Andrés García, don Benito González, don Manuel González y don Francisco Villameriel.

OBRAS MUNICIPALES.—Se aprobó una certificación de las obras de colocación de tubería de cemento en el Paseo de Nuestra Señora de los Angeles, ejecutadas por don Saturnino de la Cruz Serna, importantes 5.000 pesetas.

MONTE «EL VIEJO». — Se da cuenta del escrito que dirige el Distrito Forestal de esta ciudad, sobre aprovechamiento de la caza en los montes catalogados, para su inclusión en el plan anual de aprovechamientos, interesando si se halla conforme el Ayuntamiento con su inclusión para el próximo año forestal, acordándose contestar a dicho Distrito que tal aprovechamiento siga realizándose al uso tradicional.

CEMENTERIO. — Se concede a doña Estefanía García, la propiedad de una sepultura.

PLUS VALIA. — Se aprobaron las liquidaciones de don Faustino de los Bueis, don Carlos Buj, don Teodoro Sánchez, Caja de Ahorros y Monte de Piedad, doña Eloísa Ramos y doña Consuelo López.

ALUMBRADO. — Se dió cuenta del nuevo proyecto de alumbrado de la Avenida de San Telmo (desde Glorieta de Héroes del Alcázar hasta el Hospital Provincial), por un importe de 184.530'40 pesetas, como asimismo de las contribuciones especiales por beneficios especiales y aumento de valor, acordándose aprobar el proyecto y el pliego de contribuciones, que serán expuestas al público en la forma reglamentaria.

CUENTAS. — Quedó aprobada la cuenta de los gastos ocasionados con motivo de la festividad del Santísimo Corpus Christi, haciéndose constar en acta, a propuesta del señor Melendro, un voto de gracias al secretario particular de la alcaldía, señor Arribas, por la buena organización de estos actos protocolarios.

RECLAMACIONES. — Don Jerónimo Gómez, Superior de la Comunidad de PP. del Corazón de María y otros contra el pago de las contribuciones especiales de las obras del Paseo de los Frailes, acordándose desestimar dicha reclamación, por improcedente, recabándose de dicha Comunidad el pago o depósito correspondiente.

DENUNCIA: — Vista denuncia presentada por don Honorio Cuesta Marín y otros, contra la existencia de una cuadra en un sotechado que ha sido habilitado en el Corral de San Jacinto, núm. 4, y, vistos los informes, se acuerda dar un plazo todo el mes de julio para desalojar dicha cuadra, y, mientras tanto, requerir a su propietario para que tenga la misma en el debido estado de limpieza, pues, en caso contrario, se clausurará la cuadra inmediatamente.

VIA PUBLICA. — Conocida petición formulada por don Félix Cantera Villamediana, sobre instalación de un frigo-portátil para la venta de helados en uno de los laterales del kiosko de caramelos del que es titular, sito en los Jardinillos, se acuerda acceder.

DISPOSICIONES OFICIALES. — Se dió cuenta de la circular de la Jefatura Provincial de Sanidad, sobre alejamiento de abonos, basuras e inmundicias diversas, limpieza de las viviendas y de la vía pública, y lucha contra las moscas, publicada en el «Boletín Oficial de la Provincia» de 25 de los corrientes, acordándose quedar enterados.

DEPORTES. — Se vió una propuesta del concejal delegado de Deportes don Miguel Ibáñez Martín, sobre concesión de una subvención de 2.000 pesetas, al Servicio de Actividades Deportivas para el Torneo Pre-Deportes de 1.ª Enseñanza, a fin de premiar con los trofeos correspondientes a sus ganadores, acordándose acceder a la propuesta.

FESTEJOS. — Por el presidente de la Comisión de Festejos don Emilio Polo Martínez de Azcoitia se presentó un informe sobre los gastos efectuados hasta la fecha, en las ferias de Pentecostés y otros actos, con cargo al capítulo de festejos; exponiendo que la cantidad existente para la organización de las ferias de San Antolín quedaba, tras de las deducciones antedihas, muy mermada, proponiendo una asignación suplementaria, mediante transferencia, o desligar de esta cantidad de festejos los pagos por fiestas tradicionales (Santo Toribio, por ejemplo) o subvenciones deportivas, que, no siendo en realidad festejos de ferias, disminuían bastante la consignación presupuestada, con el detrimento que esto suponía para la organización de los festejos propiamente dichos en las ferias de San Antolín.

La presidencia, coincidente en esta sesión con el presidente de la Comisión de Hacienda, acogió dicho informe con todo interés, prometiendo buscar una solución satisfactoria a la propuesta del señor Polo.

Sin más asuntos de qué tratar, se levantó la sesión a las nueve y media de la noche.

La fiesta de la Prensa en la Parroquia de Ntra. Señora de la Calle

En la parroquia de Nuestra Señora de la Calle se celebrará por la tarde la fiesta del Día de la Prensa e Información de la Iglesia.

A las siete y cuarto se rezará el Santo Rosario; a las siete y media, se celebrará la Misa vespertina.

En ella predicará una breve alocución sobre la solemnidad del día, el muy ilustre señor don Zacarías Gama, delegado diocesano de Prensa, y después de la Santa Misa, tendrá lugar la Bendición con el Santísimo, que hará de Pontifical nuestro amadísimo Prelado.

De este modo, a las ocho y media, que será la procesión del Sagrado Corazón de Jesús, habrá terminado todo.

Religiosas

Hoy se celebrará la solemne procesión del Corazón de Jesús

Hoy, día 29 de junio —festividad de los Santos Apóstoles Pedro y Pablo— el Apostolado de la ciudad de Palencia clausura oficialmente los cultos que en honor del Sagrado Corazón de Jesús ha venido celebrando durante el mes de junio, con una procesión solemne, que saldrá de San Francisco a las ocho y media de la tarde.

Se tendrá una misa vespertina a las siete de la tarde; a continuación se rezará el Santo Rosario y se dará la Bendición con el Santísimo.

Inmediatamente después se organizará la procesión que recorrerá las calles de Joaquín Costa, Plazoleta San Lázaro, Becerro de Bengoa, calle Mayor, Martínez Azcoitia, para desembocar en la Plaza Mayor, donde se concentrarán todos los asistentes para escuchar una breve alocución del reverendo Padre Vicente Lousa, S. J., Predicador de la Novena.

Se invita a todas las Organizaciones Católicas de la ciudad a esta gran manifestación de fe tradicional ya en nuestra ciudad y que cuenta con la asistencia fervorosa de nuestras autoridades religiosas civiles y militares.

Ya se dará en forma detallada el lugar y orden de las distintas representaciones y también del orden de los niños y niñas de Primera Comunión.

ADORACION NOCTURNA ESPAÑOLA

Sección de Palencia

La noche del 30 de junio al primero de julio, celebrará en la iglesia de San Francisco, su Vigilia mensual ordinaria, el Turno tercero de esta Sección.

La Misa comenzará a las cuatro y cuarto de la mañana, a cuya hora estarán abiertas las puertas de la iglesia.

ACTO DE CLAUSURA DE CURSO DE LAS MUJERES DE A. C.

El domingo día 8 del próximo mes de julio, tendrá lugar el acto de clausura de curso de las Mujeres de Acción Católica. Un acto que se llevará a cabo con toda la solemnidad y que tendrá por marco el Cine Rey Don Sancho, de nuestra ciudad.

Muchas son las cosas que nos reserva esta jornada: tendremos ocasión de escuchar la palabra siempre grata y entusiasta de María Luisa Jolín, de Valladolid, muy conocida por su infatigable labor formativa, desarrollada en Palencia en diversas ocasiones.

La casa de modas Vogue presentará un sensacional desfile de modelos de temporada para señoras; las señoras y señoritas asistentes tendrán la oportunidad de contemplar diversos y numerosos trajes de verano en esta gran colección donde no faltará —como en todo buen desfile— el traje de novia.

Y, finalmente, otra gran sorpresa: una gran subasta de bellos cuadros de pintura de autores palentinos. Se cuenta ya con varias obras; sus autores Germán Calvo, Jesús Meneses, Carlos Buil, Angel Cuesta, Rafael Oliva y otros. Palencia ha dado nombres de categoría a la pintura actual y todos estarán presentes en esta colección que será subastada ante el público asistente. No es preciso hacer un elogio de estas obras; sólo los nombres de los autores son suficientes y se elogian por sí mismos por lo que no dudamos que el éxito será total.

El Consejo de Mujeres de A. C. ha preparado con todo entusiasmo este acto y estamos seguros tiene sobrados motivos para que el público responda con su asistencia y su generosidad.

El acto comenzará a las doce en punto de la mañana del citado domingo día 8 de julio.

La Vocal de Prensa

TEATRO PRINCIPAL

Sesión continua desde las 4 de la tarde a 12'30

¡Sensacional programa doble!

ESTRENO de una extraordinaria película del Oeste

«LOS SAQUEADORES»

y

«PAPA SE HA ENAMORADO»

Precios de verano

TEATRO CINE ORTEGA

3. «Simitrio». Infantil. De 5 a 12'30. Mayores. «Diana», y «Una pistola para un cobarde». Estreno.

CINE PROYECCIONES

3'30. Mayores. «La hora final», y «Natalia, agente secreto».

CINE CASTILLA

3'15. Mayores. «No soy para ti», y «El hombre que sabía demasiado».

GRAN VIA

3'30. Tolerada. «El hombre que sabía demasiado», y «Simitrio».

CINE OTERO

«Bambi», y «Un americano de Roma». Toleradas.

CALIFICACION MORAL:

«Matanza en la Décima Avenida» (3); «La cuadrilla de los once» (3R); «Los saqueadores» (3); «Papá se ha enamorado» (3); «Operación Calais» (3); «El hombre que sabía demasiado» (2); «Simitrio» (1); «Diana» (3); «Una pistola para un cobarde» (5); «La hora final» (3); «Natalia, agente secreto» (5); «No soy para ti» (3); «El lazarillo de Tormes» (3); «Que seas feliz» (3); «Bambi» (5); «Un americano de Roma» (5); «La rebelión de los esclavos» (2); «Rocco, el hijo del gangster» (2); «Los terribles» (3); «Deme una oportunidad» (3).

S. PAJARES GARCIA

Médico Jefe de los Servicios Provinciales de Puericultura, por oposición

Consulta de Puericultura y Enfermedades de los niños

RAYOS X

Calvo Sotelo, (Jardinillos), 3. 1.º dcha.

Horas: de 12 a 2 — Teléfono, 1650

RAFAEL M. ALMEIDA

Médico-Jefe del Hospital Provincial por oposición

RAYOS X

Horas de consulta: de 11 a 2

Mayor Pral., 254, 1.º, Izda. Telf., 1563

¡ASISTENTA PALENTINA! Si tu edad está comprendida entre los 55 a los 65 años, debes de saber que tu plazo de afiliación al Montepío termina el día 31 de agosto próximo.

REMOLQUE

Se vende marca Ibesa 6 Tms. precio ocasión. Escribir al número 1.341. Publicidad Pregón. Apartado 789. Bilbao. Teléfono 23-53-36

SE NECESITAN AYUDANTAS DE SASTRERIA FINA

Sastrería Espegel

LETRAS DE LUTO

Confortado con los Santos Sacramentos, ha entregado su alma a Dios en Palencia, don Aniceto Sánchez Sánchez, a los 78 años de edad. El finado, de natural afable y bondadoso, se granjeó generales aprecios.

Expresamos nuestro pésame a su desconsolada esposa doña Inés Villegas Salomón; hijos David, Leandro, Antonia e Iraida Sánchez Villegas; hijos políticos, hermanos políticos, nietos, bisnietos y demás familia.

PLASTIFILM

(MARCA REGISTRADA)

Para soldar las roturas de planos de papel vegetal y de toda clase de delineación, y los de pergamino, tela, cuero, etcétera, sin cintas ni parches

De venta en

I. G. DIARIO-DIA

PALENCIA

CINE REY DON SANCHO

PROGRAMA DOBLE

VIERNES 29 — FESTIVIDAD DE SAN PEDRO

SESION CONTINUA DE 5 A 12'30

ESTRENO DE:

"LOS TERRIBLES"

PIERRE FRESNAY - DARRY COWL - ANNE COLETE

Un film pleno de humor, auténtico regalo para el amante del buen cine

Completará el programa:

DEME UNA OPORTUNIDAD

Mayores

Cuatro Cantones

Oposiciones

Las oposiciones a ingreso en el Magisterio, en Palencia, están tocando a su fin.

Un apretado puñado de opositores de ambos sexos se presentaron en el mes de abril. La «criba» natural y lógica (bien por la mala suerte, bien por una escasa preparación, bien por un mal momento de los examinandos) dejó en la cuenta a un buen número de ellos..., los que —a pesar de la benevolencia comunitaria— estuvieron impedidos de pasar, por la justicia.

Los que quedaron continuaron luchando a brazo partido en el examen oral, a marchas forzadas, en jornadas intensas bien aprovechadas por los opositores y por el Tribunal.

Y ahora comienza el principio del fin.

Ya están los opositores entregados al ejercicio práctico, con el que las Oposiciones finalizan.

Llega el cumplimiento de las oposiciones, cuando van a llegar las propias vacaciones estivales de enseñanza primaria.

Eso es lo que se dice saber calcular extraordinariamente el tiempo.

Son los últimos sudores del opositor, incrementados con el calor solar de estas fechas, como el corredor que está cerca de la meta, como el atleta que está agarrando ya el triunfo con las manos.

Buen verano espera para estos jóvenes maestros, que hasta la época de recio calor tuvieron que estar aprovechando el tiempo, de codos sobre el libro, para hacer un papel airoso.

Quedará lógicamente el poco agradable capítulo de los maestros y maestras que, a pesar de su esfuerzo, no lograron triunfar, pues las plazas son limitadas. Para ellos, sin embargo, está el consuelo de haber reforzado su preparación..., con lo que tienen ya ganado un buen capítulo para las Oposiciones próximas.

Para unos y otros— y para el Tribunal— deseamos un buen descanso con un feliz verano.

Premio 'Palencia"

La ciudad de Palencia ofrece una magnífica oportunidad para ganarse cincuenta mil pesetas.

Claro que para los que sepan escribir obras de teatro.

La noticia, indudablemente, es buena.

Por ahí se prodigan los premios y galardones, instituídos de manera permanente y anual.

Palencia no se ha quedado atrás.

Y no ha creado un premio novelístico, que es lo que parece más en uso.

Ha creado un premio de Teatro.

Y ahora ¿qué es más difícil, hacer una obra de teatro o una novela?

Eso, según; para los novelistas, es más fácil la novela; para los dramaturgos, la obra de teatro.

Y dirán nuestros lectores que estamos diciendo verdades como puños. Sea como fuere lo cierto es que Palencia tiene ya su premio, y que en la Prensa y Radio nacionales sonará el nombre de nuestra ciudad y provincia.

Premio «Palencia»; casi nada.

Y ahora, escritores palentinos, a escribir obras de teatro, y a ver si se da en el quid. No sería malo que el primer premio «Palencia» fuese para un palentino.

Todo estriba en saber escribir obras de teatro. Y alguna tiene que ser premiada.

Por de pronto las corporaciones provincial y municipal merecen el aplauso por la creación de este premio que, indudablemente, llevará por los aires de España el nombre de Palencia.

Recuerdos viejos

HACE 50 AÑOS

NOTICIAS DEL DIA 29 DE JUNIO DE 1912

JORNADAS PRECURSORAS. — Palencia vive intensa y jubilosamente las jornadas previas a la gran inauguración del primer ferrocarril secundario de España, que tendrá lugar pasado mañana, con toda solemnidad, con asistencia del rey de España.

Los periodistas locales, han entrevistado al ingeniero Mr. Petit, que continuó las obras de su predecesor, el ingeniero Mr. Mettra, fallecido en Palencia durante la instalación del nuevo tendido férreo.

Mr. Petit ha declarado que, por ahora, sólo se pondrá en explotación el trozo de Palencia a Villalón; dentro de uno o dos meses correrá también el tren por el de Rioseco a Villada; confía en que el tráfico será grande, por atravesar una extensa zona agrícola, sin apenas otro medio de comunicación que este del ferrocarril. Por ahora sólo circularán dos trenes, uno de ida y otro de vuelta, pero, al inaugurarse el trozo de Rioseco a Villada, circularán por lo menos dos de ida y dos de vuelta. El material de transporte se ha procurado que sea cómodo y de relativo lujo, con movimientos muy suaves, es de dos tipos de dos ejes y de bogies, con máquinas modernas, construídas por la Maquinista Terrestre y Marítima de Barcelona. Los Altos Hornos de Bilbao, han proporcionado los carriles; Chávarri y Petrement las grúas y placas giratorias; Beasaín, los vagones de transporte de mercancías; factorías de Gijón, los de viajeros y Arroyo y Gallego también han proporcionado abundante material. Indica el ingeniero, que es probable se acometa en un futuro próximo el ferrocarril de Palanquinos, el de Guardo y el de Aranda. La construcción de este primer ferrocarril secundario la empezó Mr. Mettra, continuándola Mr. Petit, cooperando con él los ingenieros señores Pagan y Bolard.

HABLAN LOS ALCALDES. — Los alcaldes de Palencia, Villalón, Villarramiel, Castromocho, Villafrades y Baquerín de Campos, hacen pública, a través de la Prensa local, su satisfacción y la de todo el vecindario, por esta inauguración del ferrocarril, que supondrá tanto beneficio para las comarcas que atraviese.

CONCIERTO MUSICAL.—La banda de música interpretará esta tarde, a las nueve, en el Paseo del Salón, el siguiente programa: "Marte", pasodoble, Calvist; "Tula", mazurka; "El arte de ser bonita", fantasía, de Giménez y Vives; "Lohengrin", fantasía, de Wagner; "Un sueño seductor", valses, Rosas y "Angelillo", pasodoble, de Lope.

LAS MANCOMUNIDADES. — A última hora se afirma que el señor Moret persiste en su intransigencia respecto al proyecto de las mancomunidades.

En la discusión del proyecto consumirá el primer turno en contra el señor Soldevilla y el segundo el señor Alcalá Zamora.

Canalejas ha resuelto no intervenir en el debate hasta el próximo lunes, a menos que las incidencias del mismo le obligaran a hacer uso de la palabra.

Va exteriorizándose la agitación en las mayorías y, dada la actitud de las demás facciones, puede considerarse que el pleito a dilucidar está circunscrito al señor Canalejas y a la mayoría.

Se atribuye al señor Moret la declaración de que no le preocupa en lo más mínimo el resultado del debate, pero quiere que la historia no omita su protesta, pues considera el tal proyecto de las mancomunidades como el primer desgarrón que se hace a la unidad de la Patria.

BANDA DE MUSICA

Programa de las obras que interpretará la Banda Municipal el día 29 de junio, en el Paseo del Salón, a las 8'30 de la tarde.

Primera parte

«Pallantia», pasodoble, G. Ricis; «Ronda Española», rapsodia montañesa, T. Iruretagoyena; «Galas de la Tierruca», rapsodia montañesa, L. Lázaro; «La pícara molinera», selección, P. Luna.

Segunda parte

«Mal de amores», selección, J. Serrano; «Los Gavilanes», fantasía de la zarzuela, J. Guerrero; «Julio Chico», pasodoble, R. Chico.

El Director *Andrés Moro.*

¿Quién sería capaz de enfrentarse a los cuatro asesinos que se adueñaron del pueblo?

ACCION Y EMOCION CONSTANTES EN UNA ORIGINAL PELICULA DEL OESTE, DIFERENTE A TODAS

HOY 29

Festividad de San Pedro

ESTRENO

en el

Teatro PRINCIPAL

En sesión continua de 4 a 12,30

Completará el programa el film de gran éxito

PAPA SE HA ENAMORADO

por Jacqueline SASSARD

Marcello MASTROIANI

Un programa insuperable

VINO SUPERIOR DE COSECHA

De inmejorable calidad y graduación

Se ha reanudado la venta en la acreditada bodega de don NARCISO RODRIGUEZ LAGUNILLA, de Villamuriel

Rincón ameno

UNICA POSIBILIDAD

Un automovilista escapa milagrosamente ileso después de dar varias vueltas de campana en un aparatoso accidente.

Cuando consigue librarse de los restos del vehículo va a un garaje próximo a solicitar la presencia de un técnico.

Llega éste y, mostrándole los restos del coche, el automovilista le pregunta:

—¿Qué cree usted que podemos sacar de aquí?

El técnico, después de mirar bien al coche, replica:

—Pues... tal vez una fotografía.

MUTUA CEGUERA

Dos mendigos con un cartel «Ciego», están sentados en las gradas de una Iglesia. Pasa una señora y deja caer una moneda en el sombrero de uno de ellos. Este pregunta a su colega:

—¿Sabes quién es esa señora que me ha dado una moneda falsa?

—No sé cómo se llama pero la conozco de vista.

REPARTO DE PAPELES

Algunos actores hablan de un director al que le gusta rodearse de los mejores elementos y luego les reparte papeles anodinos en obras sin interés.

Uno de los actores dice:

—Ese hombre es como el dueño de un restaurante que se rodease de grandes cocineros y luego les encargara de preparar agua caliente.

FRASES

«El amor vive de prejuicios y muere de experiencias».

«El instinto de libertad no es tan frecuente en el hombre como la facultad para elegir servidumbre».

«En amor, efectuar comparaciones es haber dejado de amar».

«El honor debe ser un estímulo para la virtud y no un aciculo para el orgullo».

ADIVINANZA

Doy la sangre de las venas
aunque no por mis amores
soy una rosa en colores
mezclada en azucenas
y todo se me va en flores.

Solución a la Adivinanza de nuestro número anterior:
LA PLUMA DE ESCRIBIR

CRUCIGRAMA

Número 24

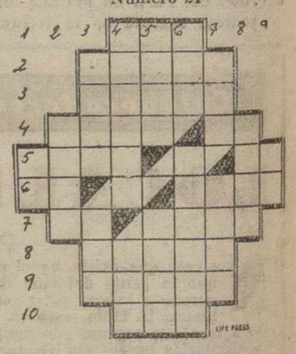

Horizontales: 1: Noble. 2: En Andalucía: comer: 3: Ciudad castellana. 4: Nombre ruso de varón. Existe. 5: Postre. Vocal repetida. 6: Vocal repetida. Idioma. 7: Dativo del pronombre. Figura geométrica. 8: Pobre, indigente. 9: Dioses infernales que purificaban el alma. 10: Valle cántabro.

Verticales: 1: Virtud. 2: Enfermedad gravísima intestinal. 3: Cierto baile de salón. (al revés) Posesivo. 4: Danza española de movimientos pausados. (al revés) Dios de los rebaños. 5: En Marruecos: funcionario que recaudaba por cuenta del Gobierno. En Chile: indio guerrero, soldado. 6: (al revés) Cada uno de los dioses del hogar. Hombres despreciables. 7: Raspa. Juntas. 8: Cerebro. 9: Río de Lugo.

Sol. al Crucigrama número 23:

Horizontales: 1: Cal. 2: Mofor. 3: Apura. 4: Oler. Se. 5: aroT. Lo. 6: Si. Osos. 7: Ni. etaY. 8: Ravel (Mauricio). 9: Traje. 10: Esa.

Verticales: 1: As. 2: Orín. 3: Malo. irT. 4: Copeta. Aré. 5: afuR. Evas. 6: loR. Moteja. 7: Ras. Sale. 8: Eloy. 9: Os.

Sea elegante comprando en un buen comercio. Canadienses, gabardinas, prendas de invierno

CASA MARTIN

Mayor, 64. — Teléfono 1236

PALENCIA

Préstamos a los labradores

800.000 pesetas a la Hermandad Sindical de Boadilla del Camino

Según notificaciones recibidas en el Gobierno Civil y Delegación Sindical Provincial, la Comisión Ejecutiva del Crédito Agrícola del Ministerio de Agricultura ha concedido un préstamo de ochocientas mil pesetas a la Sección de Crédito Agrícola de la Hermandad Sindical de Labradores y Ganaderos de Boadilla del Camino.

M.C.D.2022

ESCENARIOS Y PANTALLAS

Gloria Menezes, la actriz de "O Pagador de Promesas" sólo ambiciona ser una gran pianista

La gripe de otra artista fue su aliada para conseguir el papel

Ha revelado que la película ganadora de la «Palma de Oro» no fue proyectada completa en Cannes

De regreso a Roma, donde pasó diez días después de recoger, en Cannes, el premio del filme «O Pagador de Promesas», del cual es la principal actriz, Gloria Menezes reveló, en San Pablo, que el jurado del festival francés no vió la película entera: faltaban seis minutos de proyección —duración de una de las cenas.

El director, Anselmo Duarte, y el productor, Oswaldo Massaini, efectuaron el corte por indicación de amigos, que veían esas secuencias como supérfluas y más o menos exploradas por películas europeas.

EXPANSIVA Y VIVAZ

Quien ve a Gloria Menezes interpretando la humilde Rosa de «O Pagador de Promesas», no imagina que en la realidad la actriz pueda ser tan expresiva como es.

Gloria apareció en la sala principal de su casa, en San Pablo,, con la alegría y el orgullo de quien acabase de conocer, en aquel momento, el resultado de Cannes:

—¡Fué un carnaval! Todo el mundo de pie, aplaudió en Brasil.

A continuación nos presenta una publicación oficial con el resumen de todas las críticas europeas sobre el film, y señala que un sólo periodista opinó que la «Palma de Oro» no debía haber sido entregada a «O Pagador de Promesas»; pero ese mismo crítico no dice que la película brasileña no estuviese bien realizada.

PLANES

—¿Cómo no recibió ninguna propuesta concreta para filmar en Europa?

—Porque allí no se consigue como aquí un papel en media hora, sólo por la amistad que se tiene con el director.

—Y ahora...

—Ahora que varias puertas se han abierto al cinema nacional, deseo hacer más cosas en el cinema de aquí.

—¿Y si eso no sucede?

—Si no pudiese disfrutar del prestigio que gané de la noche al día, lo dejo todo y me vuelvo a Europa.

VIDA

Gloria Menezes, cuyo nombre verdadero es Nilcedes Brito, nació en un pequeño pueblo del interior y vino a San Pablo cuando contaba apenas ocho años de edad. Ya en el Colegio se encargaba de ensayar y representar las funciones de todos los finales de curso. Allí interpretó, en una ocasión, a una campesina que llega a la gran ciudad, al igual que la Rosa de «O Pagador de Promesas».

ACTRIZ

Ahora habla de sus hijos Juan Pablo, siete años, y María Amelia, de nueve. Está orgullosa de ellos.

—Ser una gran pianista es lo que yo quería. Estudié, pero nunca llegó a oirme un Ramaninoff. Sin embargo...

Cuenta cómo llegó a ser actriz. Un día encontré en el autobús a Amabile, hermana de la actriz Monaha Delacy, que le habló de la Escuela Dramática, donde estudió Leonardo Villar.

—Me animó mucho. Fuí, gusté, y entré; aunque para eso tuve que reñir con la familia.

Hizo la mitad de los estudios y cambió por la televisión. Tuvo suerte y pasó a la categoría de profesional con las telenovelas. Durante cuatro meses la dirigió Dionisio Azevedo, que en la película hace de padre.

Al contrario de Leonardo Villar, que tenía más de diez años de teatro al enfrentarse con las cámaras de Anselmo Duarte; Gloria Menezes comenzó como profesional hace sólo dos años.

—En sólo seis meses ya era conocida, pero Anselmo Duarte, que preparaba el film, nunca me había visto trabajar.

Gloria Menezes, protagonista de la película «O pagador de promesas», ganadora de la Palma de Oro del Festival de Cannes.—(Foto Europa Press)

Fué la mujer del productor Osvaldo Massaini, Iracema, «fanática», el actor Celso Faria, comenzó a hablar de Gloria en todas las ocasiones en que Anselmo iba a cenar al «Gigetto». El nombre de Gloria martilleó tanto la cabeza del ex galán, que solicitó una prueba de ella. Después no tuvo dudas para darle el segundo papel de la película.

El reparto de «O Pagador de Promesas» iba a ser encabezado por María Helena Díaz. Pero estando ya en Bahía, María Helena enfermó y tuvo que desistir. Para sustituirla fué invitada Odete Lara, pero sólo pensaba en lanzarse como cantante de la revista musical «Skindo», y no aceptó; de esta resolución se arrepiente ahora más que nunca.

—A las dos de la tarde, Anselmo me dió el papel principal y mandó llamar de Río de Janeiro, para sustituirme en el papel secundario, a Norma Benguell. A las nueve de la noche tenía los cabellos teñidos de negro y ya era Rosa, la ingénua mujer del rústico Zó de Burro. El resto ya se sabe.

RESUMEN DE UN TRIUNFO

Es el segundo film del director, Anselmo Duarte.

Es el primer trabajo de la actriz principal, Gloria Menezes.

El actor central, Leonardo Villar, siempre actuó más en teatro y en TV que en cinema.

El autor del argumento, Días Gómes, jamás escribió para el cine. Ahora tiene otros tres originales inéditos, para los cuales le llueven propuestas.

Resultado final de todos esos «contras» aparentes: El mejor del mundo, Cannes 1962.

J. CUNHA ANDRADE

Marlene Dietrich, la abuela más juvenil de Hollywood

A cambio de cortarse su cabellera rubia obtuvo su primer papel en el cine

El secreto de su eterna juventud: Hacer cada día el trabajo que le gusta

Nació en Berlín y recibió el nombre de María Magdalena. Su padre era oficial de Ulanos y murió poco tiempo después de nacer ella. Su madre se casó más tarde con el coronel Von Losch, de los húsares. Tenía muy pocos años y ya comenzó a demostrar unas excepcionales dotes artísticas. Poco después ingresó como alumna en la Escuela de Arte Dramático que en Berlín dirigía Max Reinhart.

—Y entonces fué cuando adoptó el nombre de Marlene Dietrich. Mi familia, cargada de los viejos prejuicios prusianos, estaba totalmente dispuesta a impedir que siguiese mi vocación artística. Por lo menos, no querían que el apellido nuestro estuviese en los carteles de los teatros...

En la vida de Marlene Dietrich hay fechas señaladas. Una de ellas es la de 1924. Con un grupo de alumnos de la Escuela de Reinhard fué enviada a trabajar a los estudios de la U. F. A., como extra. Allí, un joven ayudante de dirección, Rudolph Sieber, le rogó que se cortase su gran cabellera rubia...

—Mi cabellera era entonces uno de mis mayores orgullos. Pero me la corté...

—¿Lo sintió?

—No mucho, la verdad. Conseguí el papel y aquel mismo año, en mayo, Rudolph y yo nos casamos. Un año más tarde nació María...

«ESTRELLA» INTERNACIONAL DESDE 1930

Cuando el director Josef von Sternberg fué a Alemania, vió a Marlene Dietrich trabajar en una revista. Le ofreció el papel principal de «El ángel azul», que la convirtió en 1930 en una «estrella» internacional. Desde entonces, Marlene no ha perdido esta categoría.

En Hollywood, donde pocas «estrellas extranjeras» logran superar el ambiente, ella logró sobrevivir. Se atrevió a decir públicamente que era madre. Declaró su profunda admiración por Greta Garbo, y añadió que jamás se la ocurriría imitarla. Ella marcó el rumbo de su propia personalidad. No le fué difícil conquistar la celebridad. Era joven y bella. Pero lo asombroso es que ahora, a los cincuenta y siete años —su último cumpleaños lo celebró el 27 del mes de diciembre pasado—, tenga el secreto para conservarse jovial, bella, distinguida... Su belleza resiste todavía con firmeza el peso del tiempo.

—¿Ya quiere que hablemos de edad...? ¡Claro, como soy abuela...! ¿Pero por eso tengo que llevar forzosamente un bastón o unas muletas? En serio le digo que no soy la mayor de las abuelas que actualmente desfilan por los más importantes escenarios de todo el mundo.

—¿Su secreto, Marlene?

—¿Es que tengo alguno?

Marlene queda pensativa por unos segundos. Ella, que domina como nadie el arte de la más sincera y fluida sonrisa, pasa a transformarse por unos momentos en una mujer de una profunda seriedad. Responde.

—Hacer el trabajo con el que toda la vida soñé, trabajo de artista. Por lo demás, puede agregar que soy una mujer que se siente profundamente feliz, que adora a los suyos, a mi hija y a mis nietos.

Ahí, en sus palabras, está encerrado todo su secreto, definido también por Jean Cocteau, en ocasión de mantener un expresivo diálogo con la actriz. El tema era el corazón, la amistad, los sentimientos, la belleza. El escritor francés resumió de esta manera a Marlene Dietrich:

—Por encima de su estilo, de su elegancia, está su corazón, Marlene. Más que sus canciones, que su valor, que sus dotes interpretativas, que la celebridad o la entereza. Ni tan siquiera hay que hablar de la belleza...

Marlene Dietrich, cuando le recordaba la anécdota, volvió a reir suavemente, esa risa que las pantallas de los cinematógrafos de todo el mundo han popularizado.

Francoise LAMBERT
«Europa Press»

Mickey Rooney, arruinado

HOLLYWOOD.—Mickey Rooney, el que fuera en otra hora célebre actor de cine, se encuentra totalmente arruinado. Ha declarado que sólo posee en efectivo algo más de quinientos dólares, en tanto que sus deudas inmediatas ascienden a unos 465.000 dólares. Varios de sus amigos han formado un grupo para ayudarle.

De 39 años, Mickey Rooney llegó a disponer de una fortuna de doce millones de dólares. Ha afirmado que su catastrófica situación financiera se debe a haber sido muy mal asesorado.

«EUROPA PRESS»

LA SEMANA TEATRAL, EN MADRID

Despedida de la Compañía de la ciudad de Montevideo

La Compañía de Teatro de la Ciudad de Montevideo, ha realizado una excelente temporada en nuestro teatro Español. Aprovecharon esta ocasión de venir de "allá", para actuar en el teatro de las Naciones, de París y de vuelta, y camino ya de su tierra, nos han dado una serie de representaciones de carácter vario. La despedida ha sido con "Porfiar hasta morir", de Lope de Vega, y "La zapatera prodigiosa", de García Lorca. Ambas puestas en escena la misma noche.

Particularmente, el cronista que suscribe tenía gran interés en asistir a estas representaciones. Estas dos obras españolas apuntadas, fueron las que representaron en el teatro de las Naciones, de París. Y como conozco el texto de algunas críticas francesas, en tanto, esos mismos críticos fueron más rigurosos con la compañía española que actuó en dicho festival internacional, deseaba ver hasta qué punto la crítica parisiense había sido objetiva.

Mucho ha hablado ya este cronista en periódicos y revistas del error que padecen nuestros directores escénicos, al representar, sobre todo, obras clásicas. Hace pocas semanas, publiqué un extenso ensayo en la revista "Primer Plano", sobre este particular. Y hasta sacando palabras del propio Lope de Vega, llegué a la conclusión de que al Fénix le disgustaba mucho ver cómo algunos directores de su tiempo, dedicaban especial atención a las telas y clavos, olvidando su verdadera misión, que no era otra, que la de cuidar la pureza de los textos poéticos, y la manera de decirlos. Entre nosotros, al menos en estos años, los directores de escena están más pendientes de las luces, escaleras, decorados y trajes, que de la pura dicción. Por otra parte, suelen llamar "ritmo escénico", a lo que en verdad no es otra cosa que puro movimiento externo. El ritmo interior es otra cosa. El ritmo es la palabra, cómo ésta se dice, cómo llega gradualmente al espectador la poesía y la gracia más honda de la obra. Esto, ya lo hemos dicho muchas veces, se cuida muy poco entre nosotros.

Y mire usted por donde, han tenido que venir a Madrid unos actores uruguayos, sin tradición ninguna en el teatro de su país, a darnos —es decir, a dar a nuestros "espectaculares" directores— una buena lección de arte dramático. Y precisamente, con dos obras españolas. Y además con la mayor sencillez. No había la noche de la despedida de la Compañía del Teatro de la Ciudad de Montevideo, ninguno de nuestros directores más representativos, en la sala del Español. Tan sólo vi entre el público a un director joven, que al finalizar la representación vino hacia mí, entusiasmado: "¿Has visto?" —me dijo. "Nos han dado una breve lección"...

Yo me acordé de todo cuanto he escrito sobre estos temas. Y al menos tuve la satisfacción de haber dicho en innumerables ocasiones, que nuestro teatro padece una arteriosclerosis artística tan lamentable, que no admite otra fórmula salvadora que aquella que daba la divina Eleonora Duse, y que era ésta: "para salvar al teatro, hay que empezar por destruirlo". Sí, nosotros, si queremos salir adelante, con dignidad artística, tenemos que empezar por quemar, por destruir, todas esas vejeces y pedanterías en que estamos metidos, y comenzar de nuevo con sencillez, orden y modestia. Es necesario que nos demos cuenta de que la salvación estriba en el ritmo interior, ritmo espiritual, y no en el material, de escaleras, luces, tapicería y trajes. Que lo primero —y ya lo advirtió Lope de Vega cuando hacía el año 1620 se iniciaba la maquinaria escénica—, lo primero, insistimos, es la letra, la palabra, el gesto, el ademán, el ritmo espiritual.

En "Porfiar hasta morir", los actores uruguayos, emplean el procedimiento clásico, de la Comedia francesa. Orden, serenidad, casi un quietismo fogoso, casi un quietismo expresivo, lleno de ardor y de preocupación por el espíritu de la letra. Tengo la seguridad de que el director y primer actor de esta compañía, el joven Antonio Larreta, ha estudiado en París, y sobre todo, con Jean Vilar. Este gran director y actor parisién, tiene del teatro el mismo concepto que nosotros hemos apuntado tantas veces, y que viene a ser el que los actores del teatro de la Ciudad de Montevideo, han desarrollado en estas obras. Sobre todo —por exigirlo más— en la de Lope de Vega. Recuerdo unos conceptos sobre el tema que nos ocupa, de Jean Vilar: "Reducir el juego escénico a su más simple y difícil expresión, esto es el juego; o más exactamente, el juego de los actores... En suma, hay que eliminar todos los medios de expresión que son externos, y reducir el espectáculo a la expresión del alma y del cuerpo del actor".

En "Porfiar hasta morir", han hecho esto los intérpretes uruguayos. Se han limitado a unos decorados simples, que en nada distraen la atención del espectador, en beneficio de la pura acción poética y dramática. Eso es todo. Y esa ha sido la gran lección de Antonio Larreta, con los actores y actrices de la compañía que dirige. Por lo que respecta a "La zapatera prodigiosa", de García Lorca, el ritmo interior y el exterior, aparecen bien trenzados. Hay sí, colorido en la expresión escénica y espectacular, pero sin excesos. La gracia de la palabra, es el mejor colorido. La sencillez, casi primitiva de los medios, su mayor autenticidad.

Los espectadores vitorearon a los artistas uruguayos. Nosotros lo pasamos bien. Y comprendimos perfectamente, cuánto talento y sensibilidad, hay que tener para llegar a esa sencillez artística. Pero también comprendimos, qué fácil puede ser entre nosotros, romper por esos caminos para salvar nuestro teatro. Se trata de poner un poco más de humildad, donde ponemos a diario soberbia. Se trata de reducir el espectáculo y caminar, sencillamente, por el espíritu de la poesía. Por otra parte, y siguiendo este curso de palabras que hemos llevado por el cauce de la verdad, hemos de decir, que estos actores y actrices uruguayos, no son, ni mucho menos, "divos". Son casi, aficionados. Son intérpretes llenos de vocación, que para vergüenza nuestra, nos han servido una obra de Lope y otra de García Iorca, como no la habíamos visto representar en nuestros escenarios, en estos últimos años.

(Exclusiva para Pyresa)

Tres modos de tragedia

Por Esteban FARRE

Cuando un tema fuertemente dramático es expuesto en la pantalla por un director que es un verdadero artista, se sublima y adquiere las características de grandiosidad y de profundidad, propias de la tragedia.

Este es el caso, por ejemplo, de la película «Sed de mal», de Orson Welles, un vulgar folletín policíaco que iba a dirigir protagonizado por Charlton Heston y Orson Welles, un realizador vulgar, Welles, que fué exigido por Heston como director, ha logrado una obra fílmica transida de poesía. Ha convertido el folletín en tragedia, y el problema personal del policía Quinlan ha cobrado categoría humanística transformándose en un nuevo mito de valor universal. El caso de Quinlan ha dejado de ser el de un policía resentido para convertirse en el arquetipo del resentimiento humano. Orson Welles ha sublimado la anécdota.

La tragedia, sea cinematográfica o no, debe sujetarse a una serie de presupuestos. Por ejemplo, la necesidad de que el héroe no sea ni absolutamente bueno ni absolutamente malo. Porque, si es inocente, incitará en el espectador un sentimiento de justicia que anulará al de piedad propio de la tragedia. Si el protagonista es un malvado la tragedia podrá suscitar en el espectador, todo lo más, un sentimiento de filantropía, porque, por malvado que sea, no dejará de ser humano. Por eso, para lograr del espectador un sentimiento de piedad ante los sufrimientos de un semejante, mezclado con el sentimiento imprescindible de miedo a que el espectador le ocurra también las desgracias que le suceden al héroe, ésto debe reunir en sí la virtud y el vicio de tal manera que los males que le sobrevengan lo sean en parte merecidos, aunque el castigo sea superior y, por tanto, no proporcionado a sus faltas. Basta pensar un poco en el personaje de Charlot en «El chico», de Charles Chaplin, una de las tragedias más puras de la historia del cine. Allí, Charlot no es un ser angelical; al principio hace lo imposible por deshacerse del crío y luego se nos muestra en su estratagema de colocador de cristales, previamente rotos por Jacquio Coogan, como un hombre con pocos «prejuicios» morales.

Otro elemento, presente también en «El chico» y que es indispensable a toda tragedia, es el elemento maravilloso. En toda tragedia debe haber algo que, desde el punto de vista sensato, lógico y de sentido común, resulte y pueda ser calificado de inaceptable. Y al mismo tiempo debe ser perfectamente humana en los caracteres de los personajes. A veces, esta segunda característica ha logrado anular el cuidado de la fábula. Ocurre en las películas de Charlot como ocurrió en las tragedias del teatro clásico francés.

Toda tragedia debe mover las fuerzas elementales del alma humana y debe hacer chocar estas fuerzas con la dura e implacable realidad. Por distintos caminos, pero procurando introducir en la forma exterior un hálito de poesía que comunique a la fábula una grandiosidad a la vez humana y trascendente.

«EUROPA PRESS»

NOTICIARIO CINEMATOGRAFICO

LAS MARIONETAS DE PODRECCA EN UNA PELICULA MEJICANA

MEJICO.—Las famosas marionetas «Piccoli de Podrecca» serán los principales intérpretes de «La edad de la inocencia», película que con presupuesto de un millón de dólares va a rodar Carlos Amador.

«ALEGRE JUVENTUD», EN RODAJE

MADRID.—Ha comenzado el rodaje de «Alegre juventud», la película escrita y dirigida por Mariano Ozores. Intervienen en ella Emma Penella, Elisa Montés, Adolfo Marsillach, José Luis y Antonio Ozores, Manolo Gil, Rafael Arcos y Antonio Prieto.

OTRA PELICULA RODADA EN GRECIA

ATENAS.—Angela Lansbury, será la esposa vengadora de Peter Finch en la película «In the Cool of the Day», que Robert Stevens ha comenzado a rodar en Grecia.

LA FOTO COMENTADA

Otra vez el "Cid"

Otra vez en España, y por una larga temporada, los señores de Heston. La alta figura del popular actor norteamericano volverá a ser familiar a los madrileños. El «Cid» se encuentra de nuevo en España. Ahora, en la ruleta incesante de la ficción, el vaquero de tantas películas, el caballero de Castilla, el noble y esforzado Cid de la barba florida, vuelve para ser, a pocos kilómetros de Madrid, en la seca y roquemada planicie Castellana, un bravo y aguerrido capitán de «marines». Pero difícilmente dejará de ser el «Cid»...

Charlton Heston ha llegado con toda su familia. Lydia la esposa, Franzen el hijo, y Holly Anna la hija, última aportación al hogar. Todos, bajo el caliente y rabioso sol de Barajas, recibieron la bienvenida al pie mismo del avión que les trajo de Norteamérica. Aún con inevitable tono de publicidad que rodea siempre a las gentes del cine, el grupo, recién pisado suelo español, tiene un sencillo e ingenuo aire familiar, de sonrisas abiertas y cordiales, sin estridencias, pausadamente. Y para confirmarlo, ajena a todo, ahí tienen a la pequeña Holly Anna más preocupada de su naricilla que del objetivo del fotógrafo... El «Cid» y los suyos están otra vez en España. Bienvenido, señor de Heston...

«EUROPA PRESS»

MULETAZOS AL AIRE

DEMASIADO

En Granada, la bella ciudad andaluza, la de las mujeres morenas, los claveles rojos, la rejas hechas para susurrar madrigales; la ciudad de los Cármenes y de las Cármenes. La ciudad mora, etc., etc., ha ocurrido un suceso insólito en los anales de la torería. María Rivas Arroyo, de 18 años, natural de Iznallor, se ha lanzado al ruedo de espontánea. María, a quien suponemos muy femenina, ha sentido el gusanillo de la Fiesta y ha decidido, un poco alocadamente, ser "torera". Lo mismo, lo mismo que esas vulgares norteamericanas que lo pretenden. La pintoresca aventura ha quedado reducida a quinientas pesetitas de multa, una noche en el calabozo y la regañina paterna. Nos parece bien que haya sido, después de su "lanzamiento", considerada como un espontáneo más. Pues si ella ha prescindido de su condición femenina, al lanzarse a la arena, ¡velay! que haya sido considerada como un maletilla más. Lo malo es que la cosa forme escuela y tengamos "espontáneas" todos los días. Sería demasiado.

GENEROSIDAD

Sin duda alguna Manuel Benítez "Cordobés", es un muchacho que gana mucho dinero. Y además se lo merece, porque se arrima a los toros y, digan lo que digan, no le hace ascos a nada y un día sí y otro también las está dando todas de cal. A pesar de algunos avisos, que son como genialidades de los genios, que son los que las suelen tener.

Lo cierto es que el muchacho de Córdoba, hace unos días prometió adquirir todas las entradas que habían sobrado en la corrida del Montepío de Toreros, y recientemente a su banderillero, Antoñete Iglesias, que resultó gravemente herido toreando bajo sus órdenes le ha prometido entregarle cinco mil pesetas cada tarde que él actúe —el maestro— aparte de los demás gastos que se originen. Si ello es verdad, lo que no dudamos, porque con la caridad no se puede hacer propaganda, vaya nuestra ovación más cálida para el gran torero de la tierra de los Califas. Y de paso, cuando quiera puede torear un festival a beneficio de los niños pobres de Palencia, que también tienen su corazoncito.

PROGRAMA

Luciano Amor es un novillero palentino que esta temporada está "funcionando" maravillosamente. El muchacho, como ya hemos escrito muchas veces, tiene ganas de ser figura en los toros. Los comienzos no son fáciles en la áspera profesión taurina, pero el palentino parece haberlos remontado. Tiene muchos contratos para estos meses de auge de la temporada y aquí están las pruebas. Día 2 de julio, en Valderas; días 7 y 8 en Osorno. El 18 de julio actuará en la importante plaza de Santander, en la tradicional novillada que organizan los Inválidos Civiles. Y el día 15 de agosto, dará el salto. Una novillada con caballos en la simpática villa de Cervera de Pisuerga, en unión de "El Millonario". El 16, Luciano se vestirá de luces para hacer el paseíllo en Villadiego y el día 8 de septiembre actuará otra vez, también con caballos, con Clemente Antolín "El Millonario", en Benavente. Este cartel se repetirá el 16 del mismo mes en Valencia de Don Juan. Y más novilladas que irán saliendo. Nos alegra este apretado programa del valiente y simpático novillero palentino Luciano Amor. Y que se traduzca en orejas.

RECTIFICANDO

Los toreros, como los equipos de Primera División, también tienen sus hinchas. Marcos es un torero y todavía tiene sus incondicionales. No hace muchos días, con motivo del festival celebrado en Guardo, nuestro periódico publicaba una reseña, breve, en la que se decía que el matador de toros palentino había cortado orejas en sus dos enemigos. Dicha información nos fue facilitada, abusando un poco de nuestra buena fe, por uno de esos simpáticos e incondicionales admiradores del diestro. La verdad, y vaya en honor de nuestros lectores, y del sentido de justicia y rectitud de DIARIO-DIA, es que el matador de Palencia no cortó tales trofeos. La verdad por delante, pero esperemos que Marcos de Celis corte trofeos en sus próximas actuaciones. Nos gustaría, por palentinos, por aficionados y porque, sinceramente, nos molesta que lo que vale, y mucho, se malogre.

G. M. S.

Al fin terminó el rodaje de la película más cara del mundo: "CLEOPATRA"

Costó treinta millones de dólares y los nervios rotos de los accionistas, mil veces arrepentidos de lo hecho en esta ocasión

Será la última película producida por el «sistema de estrella» y se desconfía mucho de sus posibilidades económicas

"El sistema de la estrella" ha terminado. Hay que enterrarle para siempre, porque los nervios de los accionistas no pueden sostener la lucha que ello representa. ¡Yo digo a todos que la "película de estrella" ha muerto"!, gritó, congestionado, un consejero de la 20th Century Fox en reunión de los accionistas en la que se dió cuenta de la terminación del rodaje de "Cleopatra".

Esta intervención marca el índice de elevado apasionamiento en que se desarrolló la sesión del Consejo de Administración de la productora. No era para menos. La película representaba la inversión económica de mayor volumen realizada hasta ahora en toda la historia del cine. El presidente del Consejo de Administración tuvo que hacer frente a una desatada ola de críticas. Tuvo que usar de sus mejores argumentos para tranquilizar a los reunidos, asegurando a la turbulentísima asamblea que Elizabeth Taylor había dado ya término —"de verdad, se lo juro, señores", gritó casi al borde del ataque cerebral— a la filmación de las escenas más importantes. Otra de sus afirmaciones, recibida en un ambiente de cierto escepticismo fue la de que "'Cleopatra' será la película que más dinero lleve a las taquillas entre todas las hechas en el mundo entero".

HAN GASTADO TREINTA MILLONES DE DOLARES

Treinta millones de dólares, dos aplazamientos y tres viajes al hospital —los primeros a cargo de los accionistas de la Fox y los segundos "interpretados" por Liz Taylor— son la peripecia económico - sensacionalista que ha rodeado el rodaje de "Cleopatra". Por lo menos, después de toda la historia que ha arrastrado esta película, supone para los accionistas el haber ganado la mitad de la batalla.

Ahora empieza la segunda parte, que si no tiene iguales características no por ello deja de presentar menor dureza y riesgos. Aunque algunos comentaristas señalan que después de haber terminado, cosa que llegó a temerse en ocasiones que no se produjera, esta fase, en la que no tiene intervención directa la inconstante Liz puede llevarse a buen término, ya que estará exenta, cuando menos, de las intemperancias de la actriz.

Esta segunda parte no es otra que el rescate, a través de las taquillas de todos los cines del mundo, de los veinte millones de dólares que tras el desembolso efectuado se consideran precisos para que la 20th Century Fox rescate su solidez financiera.

Lo cierto es que "Cleopatra" puede quedar en la historia de la cinematografía espectacular como la última de las grandes películas en las que todo se montó sobre el nombre de una estrella, arriesgando prestigio, dinero, nervios, salud y la tranquilidad de muchas gentes alrededor del nombre de una sola actriz.

"EUROPA PRESS"

SE VENDE JUEGO COMPLETO DE DIRECCIONES DE AVICULTORES DE TODA ESPAÑA

Estampadora a mano, 10.000 placas-dirección y fichero metálico. Razón: DIARIO-DIA. Administración.

M.C.D.2022

LA VUELTA CICLISTA A FRANCIA

El belga Daems vencedor de la quinta etapa

Ha abandonado Angelino Soler

BAHAMONTES coronó en primer lugar el puerto de cuarta categoría

SALIDA PARA CORRER LA QUINTA ETAPA

Pont L'Eveque, 28.—(Servicio especial de Alfil).

A las 11.05 de esta mañana se ha dado la salida de la quinta etapa de la Vuelta ciclista a Francia, que se corre entre esta ciudad y Saintmalo.

En la plaza del Mariscal Foch donde se dió la salida se congregó numeroso público. La salida se ha adelantado en 10 minutos.

Actuó de juez de salida el veterano de la Vuelta a Francia, André Potier, poniendo a sus órdenes 143 ciclistas, que son los que quedan en este momento.

André Pottier ya es octogenario, corrió la Vuelta a Francia de 1908, en unión de su hermano René, que había triunfado el año anterior.

Han salido los ciclistas con un día espléndido.

YA HAY SEIS ESCAPADOS

La Hyguere (Francia), 28.—Servicio especial de Alfil).

Después de infructuosas escapadas en los primeros kilómetros de la quinta etapa de la Vuelta Ciclista a Francia, por fin después de 75 kilómetros de recorrido se han lanzado seis corredores con éxito.

Se trata de Benedetti, Piet Van Est, Rostollan, Minieri, Claes y Tonucci.

A los 80 kilómetros de carrera dichos corredores llevaban un minuto y 28 segundos de ventaja sobre un pelotón de unos treinta corredores entre los que figuran los primeros favoritos.

El primer pelotón se lanza a su persecución, pero los fugitivos aprietan también y parece que van a aumentar la diferencia de unos 100 segundos.

BAHAMONTES ESCALA EL PRIMERO EL PICO DEL BOSQUE DE LA HAYE

Gathelo (Francia), 28.—El pico del Bosque de La Haye, ha sido coronado en primer lugar por el notable corredor español Federico Martín Bahamontes. Esta cima está clasificada como de cuarta categoría.

Bahamontes llevó una ventaja de 50 segundos sobre Wolshohl, Massignan, Rostollan, etc.

Sigue un pelotón formado por una veintena de corredores, a minuto y 50 segundos de Bahamontes.

Hay muchos corredores retrasados.

La batalla es menos apasionada que en los comienzos de la etapa, pero la marcha de la carrera sigue siendo rápida. Se espera que los primeros corredores lleguen a Saint Malo a las 16'30, es decir, de acuerdo con la hora prevista.—Alfil.

ANGELINO SOLER HA ABANDONADO

Avranche, 28.—Se han registrado durante el curso de la quinta etapa de la Vuelta a Francia, dos abandonos:

La del español Angelino Soler, del equipo Pezzi, y la del francés Henri Duez, del equipo Plaud.—Alfil.

LOS ESCAPADOS LLEVAN 1' 45" AL PELOTON

Mont Roualt, 28.—(Especial «Alfil»).

A los 169 kilómetros de carrera, los siete corredores fugados: Hoevenaers, Vannitsen, Schroeders, De Mulder, Miele, Beuffeuil y Foucher, llevan una ventaja de un minuto y 45 segundos sobre el pelotón, que va conducido por Altig y Anquetil.—Alfil.

DAEMS, VENCEDOR DE LA ETAPA

El belga Daems ha ganado la quinta etapa de la Vuelta Ciclista a Francia

El alemán Rudi Altig, conserva el maillot amarillo de líder.

SE ENTRO EN PELOTON

St. Malo, 28.—Clasificación de la quinta etapa de la Vuelta a Francia, de 215 kilómetros:

1.—Daems (Bélgica), 5-20-48, con bonificación.

2.—Graczyk (Francia), 5-21-20, con bonificación.

3.—Benedetti (Itália), 5-21-50.

Después entró el pelotón con el mismo tiempo.—Alfil.

PREMIO DE LA MONTAÑA

Tras la subida del Bosque de La Haye, puntuable de cuarta categoría, y en el que triunfó el corredor español Bahamontes, la clasificación ge-

neral para el Premio de la Montaña se establece así:

1 Wolfshohl, Alemania, 9 puntos.
2 Angelino Soler, España, 7.
3 Bahamontes, España, 3.

La etapa de hoy se ha destacado por una sucesión de tentativas de despegue, que obligaban a los corredores a forzar la marcha, por lo que el promedio del vencedor, el belga Daems, ha sido de 40'087 kilómetros por hora, superior a la media establecida por la Organización.

Once hombres se mostraron belicosos ya en Troarn, a 30 kilómetros de la salida y 13 kilómetros más tarde tenían una ventaja de 45 segundos sobre el pelotón, momento en el que Van Looy y Altig iniciaron la caza, que, con la ayuda de Anquetil, Bahamontes, Junkermann, Baldini y Simpson, lograron a 62 kilómetros de L'Eveque.

Después se sucedieron estos ataques y contraataques —en estos últimos se destacó principalmente Van Looy— hasta que, a falta de unos 25 kilómetros, se forma un pelotón en el que figuran casi todos los participantes.

En la meta se impone el belga Daems, que saca unos metros de ventaja al segundo.

Al preguntarle a Altig que hasta ahora había sido la «vedette» de las finales, por qué no había ni siquiera intentado el «sprint», el corredor alemán dijo que el suelo de la pista era de ceniza y había peligro de sufrir una caída.—Alfil.

Clasificación individual de la 5.ª etapa

St. Malo, 28.—(Especial de «Alfil»).

Los primeros clasificados en la etapa de hoy, Port-Leveque-St. Malo, de 215 kilómetros, han sido los siguientes:

1 Daems, Bélgica, 5-20-48, con bonificación.
2 Graczyk, Francia, 5-21-20, con bonificación.
3 Benedetti, Italia, 5-21-50.
4 De Cabooter, Bélgica, ídem.
5 Van Aerde, Bélgica, ídem.
6 Van Looy, Bélgica, ídem.
7 Gaimche, Francia, ídem.
8 Maliepaard, Holanda, ídem.
9 Velly, Francia, ídem.
10 Altig, Alemania, ídem.
11 Manzoni, Italia, ídem.
12 Rubagotti, Italia, ídem.
13 Zorzi, Italia, Proietti, ídem.
14 Claes, Bélgica, ídem.
15 (Será clasificado cuando se vea la película).
16 Nencini, Italia, ídem.
17 J. Groussard, Francia, ídem.
18 Viot, Francia, ídem.
19 Zilverberg, Holanda, ídem.
20 Adorni, Italia, ídem.
21 Melkenbseck, Bélgica, ídem.
22 Van Schil, Bélgica, ídem.
23 Galvanin, Italia, ídem.
24 Mahe, Francia, ídem.
25 Geldermans, Holanda, ídem.
26 De Mideleir, Bélgica, ídem.
27 Enthoven, Holanda, ídem.
28 Rimessi, Italia, ídem.
29 Hoevenaers, Bélgica, ídem.
30 Delberghe, Francia, ídem.
31 Sorgeloos, Bélgica, ídem.
32 Rambottom, G. Bretaña, ídem.
33 Fontana, Italia, ídem.
34 Junkermann, Alemania, ídem.
35 Cazala, Francia, ídem.
36 Puschel, Alemania, ídem.
37 Miele, Italia, ídem.
38 Di María, Italia, ídem.
39 G. Desmet I, Bélgica, ídem.
40 Sarti, Italia, ídem.
41 **Alomar, España, ídem.**
42 Le Lan, Francia, ídem.
43 Carrara, Francia, ídem.
44 Picot, Francia, ídem.
45 Ciolli, Italia, ídem.
46 Van Est, Holanda, ídem.
47 Baldini, Italia, ídem.
48 Ronchini, Italia, ídem.
49 Doon, Bélgica, ídem.
50 Pambianco, Italia, ídem.
51 Beuffeuil, Francia, ídem.
52 Messelis, Bélgica, ídem.
53 Wolfshohl, Alemania, ídem.
54 Forestier, Francia, ídem.
55 Bailetti, Italia, ídem.
56 Massignan, Italia, ídem.
57 Planckaert, Bélgica, ídem.
58 De Boever, Bélgica, ídem.
59 Zancanaro, Italia, ídem.
60 Foucher, Francia, ídem.
61 Baffi, Italia, ídem.
62 Van Den Berghe, Bélgica, ídem.
63 Ongenae, Bélgica, ídem.
64 Elena, Francia, ídem.
65 Marcaletti, Italia, ídem.
66 Dante, Italia, ídem.
67 Van Tongerloo, Bélgica, ídem.
68 Gentina, Italia, ídem.
69 Mastroto, Italia, ídem.
70 G. Groussard, Francia, ídem.
71 Tonucci, Italia, ídem.
72 Lefebvre, Francia, ídem.
73 De Mulder, Bélgica, ídem.
74 **Suárez, España, ídem.**
75 **Otaño, España, ídem.**
76 Novak, Francia, ídem.
77 Cestari, Italia, ídem.
78 Lach, Francia, ídem.
79 Ferrer, Francia, ídem.
80 Thomin, Francia, ídem.
81 Bruni, Italia, ídem.
82 Abadie, Francia, ídem.
83 Stablinski, Francia, ídem.
84 Anglade, Francia, ídem.
85 Sartore, Italia, ídem.
86 Stolker, Holanda, ídem.
87 Palwels, Bélgica, ídem.
88 Bouvet, Francia, ídem.
89 Lebaube, Francia, ídem.
90 G. Desmet II, Bélgica, ídem.
91 Minieri, Italia, ídem.
92 Everaert, Francia, ídem.
93 Anquetil, Francia, ídem.
94 Simpson, Gran Bretaña, ídem.
95 Thielin, Francia, ídem.
96 Mazzacuratti, Italia, ídem.
97 Poulidor, Francia, ídem.
98 Couvreur, Bélgica, ídem.
99 Vannitsen, Bélgica, ídem.
100 Schroeders, Bélgica, ídem.
101 Carvellini, Italia, ídem.
102 Tzzini, Italia, ídem.
103 Rohrbach, Francia, ídem.
104 Annaert, Francia, ídem.
105 Mattio, Francia, ídem.
106 Cerami, Bélgica, ídem.
107 Cogliati, Italia, ídem.
108 **Campillo, España, ídem.**
109 **Bahamontes, España, ídem.**
110 Gaul, Luxemburgo, ídem.
111 Falaschi, Italia, ídem.
112 Asirelli, Italia, ídem.
113 Mastinatto, Luxemburgo, ídem.
114 Sabbadin, Italia ídem.
115 Ducard, Francia, ídem.
116 Busto, Francia, ídem.
117 Betinelli, Italia, ídem.
118 Velucchi, Italia, ídem.
119 Baens, Bélgica, ídem.
120 A. Desmet, Bélgica, ídem.
121 Ernzer, Luxemburgo, ídem.
122 Bihouee, Francia, ídem.
123 Chiarini, Italia, ídem.
124 Ruby, Francia, ídem.
125 Milesi, Francia, ídem.
126 Huiart, Francia, ídem.
127 Selic, Francia, ídem.
128 Rostollan, Francia, ídem.
129 Boni, Italia, ídem.
130 Novales, Francia, ídem.
131 Dotto, Francia, ídem.
132 Brugnami, Italia, ídem.
133 Carlesi, Italia, ídem.
134 Guarguarglini, Italia, ídem.
135 Barale, Italia, ídem.
136 Ignolin, Francia, 5-24-11.
137 Ciacci, Italia, 5-45-00.
138 Schoubben, Bélgica, ídem.
139 Fournier, Francia, ídem.
140 Magnani, Italia, ídem.
141 Zanchi, Italia, ídem.

Han abandonado: Soler (España) y Suez (Francia).—Alfil.

POMPAS FUNEBRES

Hontiyuelo

CASA FUNDADA EN EL AÑO 1850
Mayor, número 134. Teléfonos: 1707, 1583, 1856, 3060, 1749.—PALENCIA

¡venga a vernos!

...elija entre toda la serie de refrigeradores Westinghouse el adecuado para usted!

Distribuidor oficial:
PASTOR
Mayor, 130

Redistribuidor ELECTROGAR, S. L.
Mayor, 44

PALENCIA

MODELOS	CAPACIDAD	PRECIO
HD-4	114 litros	11950 Ptas.
HD-5	142 »	13550 »
DM-7 E	200 »	15950 »
DM-7	200 »	16950 »
DM-10 E	300 »	17950 »
DM-10	300 »	18950 »

Impuestos incluidos

5 años de garantía Mod. para 125 y 220 v.

Westinghouse
precios y tamaños para todos

EN TORNO AL TOUR

A más de 40 kilómetros por hora se corrió el miércoles

El Havre, 28. (Servicio especial de Alfil).

A pesar de la ausencia en los lugares destacados de los «Tenores» del tour, la carrera, otra vez bajo el sol calentando, ha sido una de las más rápidas (más de 40 kilómetros por hora de promedio) además de dura. Tal es la opinión de todos los corredores. «Otra sesión ingrata la de hoy», declaró Jean Dotto, que bien puede hacer comparaciones con otras anteriores, en virtud de su veterania: ésta es su duodécima versión del tour.

Y Annaert, por su parte, se lamentaba: «Si lo hubiese sabido habria duplicado hoy el valor de mi seguro de vida».

El dedo pequeño de Raymond Poulidor es, salvando todas las distancias, en la Vuelta a Francia, lo que la nariz de Cleopatra fue en la historia.

Su estado puede cambiar el curso de la carrera, por lo que todos se preocupan bastante de él. El herido espera que se le desembarace del vendaje plástico que aprisiona parte de su mano izquierda y que, a causa de las trepidaciones propias de la marcha, le produce un fuerte hormigueo en el brazo. El doctor Dumas, su médico, se propone reemplazar el vendaje, por una simple sujeción del dedo pequeño fracturado. De esta forma el antiguo campeón de Francia podrá disponer de los cuatro dedos de su mano herida.

Interrogado sobre Rudi Altig y sobre la Vuelta a España en la que, como se sabe, Jacques Anquetil fue derrotado por el alemán, el corredor normando ha respondido: «En la Vuelta nosotros no teníamos adversarios. No pasa lo mismo aquí. Por lo demás no creo que Rudi pase airoso los grandes «cols». Si así fuese, podríamos considerarlo un gran campeón, además de que el espíritu de equipo también tendrá su papel».

Anquetil desconfía aún de Charly Gaul: «Ya es un poco tarde y no está en la mejor forma, pero acordaos que

en 1958, en la Chartreusse, logró sacar más de veinte minutos al resto de los corredores. Ahora bien, este año, también hay una etapa en la Chartreuse, que se parece en mucho a la de aquel año».

Un espectador de marca ha hecho acto de presencia en la cuarta etapa del Tour. Se trata de Alain Calmat, el campeón europeo de patinaje artístico. «Es verdaderamente formidable esto —declaró a su llegada Alain, que se había puesto para la circunstancia el traje del perfecto seguidor de la Vuelta: Sombrero de paja, jersey gris claro, pantalón de tela ligera—. Lo que más me maravilla es que los corredores no tengan más accidentes, ¡Qué destreza les hace falta!».

El favorito de Alain Calmat —que acaba de sufrir sus exámenes de primero de medicina y aún espera los resultados— es Jacques Anquetil, quien, como él, pertenece a la ACBB.

El campeón europeo de panitaje se dirige ahora a Chambery donde descansará durante quince días antes de reanudar sus entrenamientos, interrumpidos a causa de los exámenes.

Hay aún otro curioso neófito entre los seguidores de la Vuelta a Francia: el director de cine Louis Malle, destacado autor de «Les amants» y de «L'ascenseur pour l'echafaud», quien, cámara en mano, sigue cuidadosamente el tour. Se propone rodar una película sobre la Vuelta. «El tour de Francia es un espectáculo tal, que con frecuencia tengo la impresión de estar realmente en un estudio; además, me he fijado que los más dotados «vedettes», así Van Looy, son buenos actores. No estoy pues desambientado», declaró el cineista, quien sin embargo se declaró perplejo: «Esta atmosfera es de tal forma curiosa, que por momentos se hace uno la idea de estar rodando un film épico, y otras, un film cómico».

Altig y Junkermann han tenido, a la llegada al gran puerto francés, unos animadores que no esperaban: varios marinos alemanes que festejaron copiosamente el maillot amarillo y el maillot verde del «coleccionista» Rudi.

CLASIFICACION GENERAL después de la quinta etapa

Saint Malo (Francia), 28.—(Servicio Especial de Alfil).

La clasificación general de la Vuelta ciclista a Francia, después de la quinta etapa, ha quedado establecida en la forma siguiente:

1 R. Altig, Alemania, 26-32-35.
2 Darrigade, Francia, 26-33-10, a 35".
3 Daems, Bélgica, 26-33-56, a 1' 21".
4 Ex aequo:
Van Looy, Bélgica, 26-34-04, a 1' 29".
Planckaert, Bélgica, ídem.
6 Simpson, G. Bretaña, 26-34-29, a 1' 54".
7 Ex aequo:
Anquetil, Francia, 26-34-35, a 2'.
Geldermans, Holanda, ídem.
Stolker, Holanda, ídem.
10 Junkermann, Alemania, 26-34-38, a 2' 3".
11 Ex aequo:
Ronchini, Italia, 26-34-46, a 2' 11".
Suárez, España, ídem.
13 Van Est, Holanda, 26-34-56, a 2' 21".
14 Hoevenaers, Bélgica, 26-34-58, a 2' 23".
15 Baldini, Italia, 26-35-05, a 2' 30".
16 Carlesi, Italia, 26-35-09, a 2' 34".
17 **Otaño, España, 26-35-23, a 2' 48".**
18 G. Desmet I, Bélgica, 26-35-37, a 3' 02".
19 Anglade, Francia, 26-35-50, a 3' 15".
20 Stablinski, Francia, 26-35-23, a 3' 48".
21 Massignan, Italia, 26-36-24.
22 Ex aequo:
Vannitsen, Bélgica, 26-36-26.
Claes, Bélgica, ídem.
24 Nencini, Italia, 26-36-43.
25 De Mulder, Bélgica, 26-37-18.
26 Van Aerde, Bélgica, 26-37-25.
27 A. Desmet, Bélgica, 26-37-26.
28 Mahe, Francia, 26-38-23.
29 Gaul, Luxemburgo, 26-39-05.
30 Lebaube, Francia, 26-41-59.
31 Schroeders, Bélgica, 26-42-24.
32 Delberghe, Francia, 26-42-25.
33 Van Den Berghe, Bélgica, 26-42-31.
34 Everaert, Francia, 26-42-46.
35 Mastrotto, Francia, 26-42-47.
36 Messelis, Bélgica, 26-42-49.
37 Doon, Bélgica, 26-42-50.
38 Malieapard, Holanda, 26-42-51.
39 Ex aequo:
G. Desme II, Bélgica, 26-42-57.
Pauwels, Bélgica, ídem.
41 J. Groussard, Francia, 26-43-24.
42 Forestier, Francia, 26-43-32.
43 Annaert, Francia, 26-43-38.
44 Ex aequo:
Bahamontes, España, 26-43-54.
Ramsbottom, G. Breaña ídem.
46 **Campillo, España, 26-44-05.**
47 Rostollan, Francia, 26-44-07.
48 Ex aequo:
Poulidor, Francia, 26-44-12.
Gaimche, Francia, ídem.
50 Cerami, Bélgica, 26-44-17.
51 Adorni, Italia, 26-44-27.
52 Baens, Bélgica, 26-45-09.
53 Wolfshol, Alemania, 26-45-30.
54 Zilverberg, Holanda, 26-45-37.
55 Cazala, Francia, 26-45-42.
56 Ernzer, Luxemburgo, 26-47-06.
57 Puschel, Alemania, 26-47-42.
58 Beuffeuil, Francia, 26-47-58.
59 Pambianco, Italia, 26-48-25.
60 Foucher, Francia, 26-49-02.
61 Ruby, Francia, 26-49-26.
62 Baffi, Italia, 26-49-40.
63 Ex-aequo:
Cestari, Italia, 26-49-41.
Ferrer, Francia, ídem.
65 Brugnami, Italia, 26-50-03.
66 Ongenae, Bélgica, 26-50-08.
67 Thomin, Francia, 26-50-10.
68 Van Schil, Bélgica, 26-50-13.
69 Boni, Italia, 26-50-27.
70 Graczyk, Francia, 26-50-33.
71 Fontana, Italia, 26-50-42.
72 Milesi, Francia, 26-52-07.
73 Martinatto, Luxemburgo, 26-52-42.
74 De Middeleir, Bélgica, 26-52-43.
75 Rohrbach, Francia, 26-53-26.
76 G. Groussard, Francia, 26-54-35.
77 Abadie, Francia, 26-55-16.
78 Sorgeloos Bélgica, 26-55-24.
79 Assirelli, Italia, 26-56-18.
80 Manoni, Italia, 26-56-37.
81 Couvreur, Bélgica, 26-56 52.
82 Falaschi, Italia, 26-57-15.
83 Gentina, Italia, 26-57-48.
84 Sartore, Italia, 26-57-57.
85 Zancanaro, Italia, 26-58-00.
86 Minieri, Italia, 26-58-01.
87 Di María, Italia, 26-58-44.
88 Thielin, Francia, 26-59-14.
89 Bruni, Italia, 26-57-17.
90 **Alomar, España, 26-59-21.**
91 Azzini, Italia, 26-59-22.
92 Picot, Francia, 27-00-01.
93 Lach, Francia, 27-00-02.
94 Rimessi, Italia, 27-00-14.
95 De Cabooter, Bélgica, 27-00-22.
96 Dotto, Francia, 27-00-26.
97 Carrara, Francia, 27-01-33.
98 Lefebvre, Francia, 27-02-28.
99 Dante, Italia, 27-03-12.
100 Mattio, Francia, 27-03-12.
101 Novak, Francia, 27-03-23.
102 Rubagotti, Italia, 27-04-06.
103 Enthoven, Holanda, 27-04-10.
104 Bailetti, Italia, 27-04-31.
105 Betinelli, Italia, 27-04-33.
106 Barale, Italia, 27-04-44.
107 Sarti, Italia, 27-05-00.
108 Huiart, Francia, 27-06-04.
109 Selic, Francia, 27-07-09.
110 De Boever, Bélgica, 27-07-10.
111 Benedetti, Italia, 87-08-34.
112 Le Lan, Francia, 27-08-44.
113 Carvellini, Italia, 27-11-18.
114 Miele, Italia, 27-11-30.
115 Van Tongerloo, Bélgica, 27-12-10.
116 Ex-aequo:
Busto, Francia, 27-14-09.
Galvanin, Italia, ídem.
118 Tonucci, Italia, 27-15-33.
119 Zorzi, Italia, 27-16-21.
120 Viot, Francia, 27-17-26.
121 Melkenbesck, Bélgica, 27-17-59.
122 Ciacci, Italia, 27-19-12.
123 Elena, Francia, 27-19-28.
124 Ciolli, Italia, 27-20-33.
125 Guargalini, Italia, 27-21-23.
126 Bihoue, Francia, 27-21-47.
127 Sabbadin, Italia, 27-21-57.
128 Ducart, Francia, 27-22-56.
129 Ignolin, Francia, 27-24-34.
130 Chiarini, Italia, 27-25-22.
131 Mazzacuratti, Italia, 27-26-31.
132 Togliati, Italia, 27-26-38.
133 Verucchi, Italia, 27-28-03.
134 Merceletti, Italia, 27-29-19.
135 Schoubben, Bélgica, 27-29-24.
136 Bouvet, Francia, 27-31-59.
137 Velly, Francia, 27-38-06.
138 Magnani, Italia, 27-43-12.
139 Novales, Francia, 27-50-20.
140 Zanchi, Italia, 27-53-32.
141 Fournier, Francia, 27-56-56.—Alfil.

Plaza de Toros de Carrión de los Condes

El día 1 de Julio de 1962

A las cinco en punto de la tarde

MONUMENTAL NOVILLADA

5 preciosos novillos de la prestigiosa ganadería de MARTINEZ ELIZONDO, 5

El primero para el extraordinario rejoneador

Don Clemente Pascual

que actuará vestido a la federica

Y los cuatro restantes para:

Clemente Antolín, EL MILLONARIO

(Triunfador de Madrid)

y

JULIO ROMERO

(La revelación de la temporada)

Una sensacional novillada

M.C.D.2022

DEPORTES

37 asaltos sangrientos

Dos horas y media duró el primer campeonato del mundo de boxeo

Lo libraron el inglés Sayer y el americano Hoonan, que acabaron seriamente lesionados

Por Frank WTIGHT

El 17 de abril de 1860, a las cuatro de la madrugada, más de mil personas salieron de la estación de ferrocarril del Puente de Londres. Todos llevaban un billete de ferrocarril que decía: «A ningún sitio».

Aquel magnífico día de primavera, los pasajeros bajaron tres horas más tarde del tren en Farnborough y se reunieron en un campo cerrado por setos y zanjas dobles.

Todas aquellas personas habían ido allí para presenciar «el combate del siglo», e iban a ser testigos del primer campeonato del mundo de los pesos pesados. Por primera vez los campeones reconocidos de los Estados Unidos e Inglaterra iban a luchar como si fueran David y Goliat, para conseguir la corona no oficial del mundo.

LA CONCURRENCIA BATIO TODAS LAS MARCAS

Nunca había despertado un combate de boxeo tanta expectación entre el público. Todas las clases sociales, de lores a obreros y financieros a gente de hampa estaban representadas allí aquel día. Incluso habían llegado periodistas y dibujantes de los Estados Unidos, para recoger los detalles del acontecimiento.

El combate sólo puede ser celebrado adoptando medidas de seguridad muy estrictas. Los encuentros con disputa de premios eran ilegales y la Policía había solicitado los correspondientes mandatos para proceder a la detención de los luchadores, con la esperanza de que esto sería suficiente para impedir el combate.

Los protagonistas del famoso encuentro fueron Tom Sayers y John Carmel Hoonan. El primero era un antiguo peón de albañil, analfabeto, de Brighton. El segundo había sido buscador de oro en Troy, Estado de Nova York. El combate provocó una de las mayores controversias de la historia del boxeo y transformó a sus admiradores en una frenética multitud.

SU MEJOR MOMENTO

Fue un curioso encuentro. Sayers sólo pesaba 68 kilos y medía 1'70 de estatura. John Hoonan estaba en su mejor momento y poseía una enorme ventaja física sobre su adversario, ya que le llevaba más de doce centímetros de altura y 38 kilos de peso. Sayers tenía fama de ser un auténtico «matagigantes». Sólo una vez había sido derrotado en su carrera de boxeador profesional, iniciada, por casualidad, con una lucha a puntazos con un enterrador, que duró todo un día. En su primera pelea derrotó a un basurero. por una bolsa de 850 pesetas. En cambio, en el combate con Hoonan se ponía en juego el cinturón de campeón y una participación en las apuestas de 150.000 pesetas.

El gigante Hoonan, apodado el «muchacho de Bonicia» sucedió como campeón norteamericano al barbudo gitarrón John Morrisoy, de origen irlandés, cuando éste se retiró. Tenía también tras de sí una manifica carrera, pero le faltaba la velocidad y la experiencia de su rival inglés. Sin guantes de boxeo, desnudos de cintura para arriba y llevando unos pantalones que les llegaban a la rodilla Sayers y Hoonan se enfrentaron en un ring de ocho metros a eso de las siete y media de aquella magnífica mañana de primavera. Al principio los dos reían. Pero cuando Hoonan golpeó a Sayers en la boca, dió comienzo una lucha sin contemplaciones.

LA PRIMERA SANGRE

El pequeño Tom, al que el sol le daba en la cara fué el primero que provocó que sangrara su adversario al alcanzar la cara de Hoonan un fuerte izquierdazo. Pero en el segundo recibió un golpe del norteamericano que le envió al suelo en medio de grandes aclamaciones y en el tercero otro golpe que le levantó literalmente del «ring». Sayers, que era ocho años mayor que su adversario, se rehizo y resistió con decisión a los ataques de su adversario, hasta que, en el quinto asalto, paró un terrible golpe con el antebrazo derecho. La fuerza de aquel puñetazo le rompió el hueso. El brazo, vencedor en tantos combates, quedaba así completamente inutilizado.

El valiente inglés, con todas estas circunstancias en contra, se dió cuenta de que su única esperanza estaba en alcanzar los ojos de Hoonan. Por grande que fuera la resistencia del norteamericano, sus golpes tenían que resultar impotentes si no podía ver donde los dirigía.

En aquella estrategia a largo plazo y antes de conseguir lo que se esperaba, Sayers sufrió un terrible castigo y cayó al suelo varias veces. Después de un asalto que duró doce minutos, los dos contendientes estaban tan agotados que tuvieron que ser llevados al rincón por sus ayudantes.

LAS APUESTAS IGUALADAS

Poco a poco la marea empezó a cambiar. Cuando llegaron al asalto número 21 Hoonan luchaba también con un solo brazo sano. Su puño izquierdo estaba hinchado e inflamado como consecuencia de un golpe asestado al cráneo de Sayers.

En el 32 asalto estaban igualadas las apuestas respecto a si los dolorosos ojos de Hoonan le iban a ceder por completo o sobre si Sayers estaría agotado. En el siguiente asalto el «muchacho de Bonicia» cayó al suelo, y por fin, Sayers empezó a gozar de una ligera ventaja.

Algunos de los espectadores opinaban que Sayers podía haber terminado entonces fácilmente el combate con su brazo derecho en perfectas condiciones. Pero como lo tenía mal herido, no pudo aprovechar toda la ventaja en favor y el resultado del combate estaba todavía indeciso, cuando llegó la Policía.

Los espectadores estaban poseídos de un innenarrable frenesí y de gran excitación, mientras los dos gladiadores luchaban con ferocidad y decisión primitivas. Se habían cruzado apuestas por valor de miles de libras. Por esta razón los espectadores hicieron todo lo que estuvo en su poder para impedir que la Policía llegara al cuadrilátero.

LA INVASION DEL «RING»

Mientras la pelea se generalizaba en el campo entre espectadores y Policía, Hoonan acorraló a Sayers contra las cuerdas y, con un abrazo de oso, pareció querer extraer hasta la última gota de resistencia del pequeño luchador inglés.

En aquel momento crítico, una mano desconocida cortó las cuerdas y los alborotados espectadores se precipitaron en el «ring». Los ingleses gritaban que Sayers había ganado. Los norteamericanos lo negaban y reclamaban la victoria para Hoonan.

El árbitro ordenó suspender la pelea pero ésta siguió durante un tiempo equivalente a otros cinco asaltos, pues Hoonan y Sayers, en medio del tumulto, se negaban a abandonar su lucha personal.

Por fin el árbitro pudo separar a los dos agotados púgiles. Hoonan, probablemente huyendo de la Policía, abandonó corriendo aquella escena de caos, saltó dos vallas que se interponían en su camino y cayó al suelo desvanecido.

PREMIO AL VALOR

Oficialmente el combate terminó en el 37 asalto, después de dos horas y veinte minutos de lucha sangrienta. Se decidió que había habido empate, pero fue tal el valor de los dos luchadores, que se concedió a cada uno de ellos un cinturón de plata de campeón.

Se hizo una colecta para ayudar a Sayers que ya no podría volver a boxear. Hoonan regresó a Nueva York como un héroe nacional. Para el festival en su honor se vendieron 50.000 entradas y se reunieron diez mil dólares, que fueron entregados al boxeador.

Tres años más tarde, en 1863, el «muchacho de Bonicia», reconocido como campeón del mundo, volvió a Inglaterra a luchar con Tom King. Uno de los ayudantes de éste era el valiente Tom Sayers pero, desgraciadamente, el pequeño excampeón estaba bebido y no pudo darse cuenta de lo que ocurrió en la pelea, que terminó con la derrota de su antiguo adversario.

Sayers murió dos años más tarde y Hoonan, que nunca volvió a luchar, murió en 1873, a los 40 años.

«Europa Press»

PHILIPS-RADIO
ELECTROGAR
(Distribuidor Oficial)
TV. - RADIO - TRANSISTORES
Mayor, 44 (frente al Banco Santander) PALENCIA.-Telf. 1934

El Gobierno brasileño regalará un millón de cruzeiros o un automóvil a cada campeón mundial de fútbol

Impresionantes recibimientos en las principales ciudades del país

Río de Janeiro.—(Crónica especial para Agencia FIEL, por Moacir Teixeira).—Brasil entero sigue vibrando emocionado por la victoria lograda por sus futbolistas en los Campeonatos del Mundo, celebrados en Chile. Han sido dos veces titulares de la Copa Jules Rimet, y ahora todo el mundo se promete que la tercera victoria vendrá a sus manos dentro de unos años en Inglaterra.

Después de las triunfales recepciones de Brasilia y de Río de Janeiro, San Paulo tributó el día 19 un homenaje popular a los campeones, desfilando los jugadores por las calles céntricas de la capital paulista.

Pero el gran homenaje nacional tendrá lugar a primeros de julio, cuando el Presidente Jose Goulart entregue a los bicampeones, en un banquete organizado en el Hotel Gloria de Río de Janeiro, el premio otorgado por el Gobierno a cada uno de los integrantes de la selección nacional brasileña de fútbol. Este premio consistirá en un millón de cruzeiros en dinero o en un automóvil, según los gustos.

El ex-Presidente Janio Quadros envió a los integrantes de la llamada «Seleado de Ouro» Selección de Oro), un emotivo mensaje de felicitación en el que decía:

«Los futbolistas brasileños acaban de proyectar, a través del bicampeonato, el nombre de nuestro país en todo el mundo. Esa victoria espectacular sirve de prestigio a la Nación, aumentando el respeto que ya conquistó a través de su vigorosa política externa, en los diversos continentes y especialmente entre los jóvenes pueblos de América Latina, de Asia y Africa. Saludando con efusión a esos jóvenes compatriotas, con independencia de lo que nos pueda separar en política, en la ideología o en la vida cotidiana, les manifiesto mi agradecimiento de patriota».

Pero, entre tanta alegría, hay una nota triste: la enfermedad de Garrincha, el extraordianrio extremo izquierda de la selección triunfadora y que no pudo trasladarse a Sao Paulo, para el homenaje popular a los campeones, por encontrarse en su casa con fiebre alta.

Si el fútbol ya era la fiesta nacional brasileña, pueden ustedes figurarse cómo se habrá extendido la emoción general al amparo de la victoria en Chile.

Siguen en León los trofeos "San Juan"

PALENCIA es ya campeón en baloncesto

LOS PALENTINOS SORPRENDIERON Y ENTUSIASMARON.—En estos interesantes torneos que, con motivo de las fiestas de San Juan y San Pedro, se celebran en León, Palencia era esperada con temor y expectación por su fama balombalística; en baloncesto, sin embargo, nadie daba un ochavo por el papel palentino; los numerosos leoneses aficionados al deporte de la canasta, que en número aproximado de 1.500 acudieron anoche a la pista del Parque Infantil, confiaban en una aparente superioridad local, dudando únicamente de la mayor o menor amplitud de una victoria segura.

Los palentinos, desde el primer momento, con ese juego rapidísimo de conjunto, asombraron al público leonés y descartaron a sus adversarios. Bujedo, asombroso en el cuarto, fué justa y continuamente ovacionado. Pastor, con gran aplomo y serenidad dirigió expléndidamente al equipo. Todos ellos, Ignacio Hervella derrochó nervio y rapidez. Los demás cumplieron también con acierto, disciplina y entusiasmo.

BREVE HISTORIA DEL PARTIDO.—Desde el primer momento, el cuadro de «Educación y Descanso» jugó de forma admirable y encestó con regularidad. Los altavoces del campo llegaron a anunciar un 14-0, contrario a León, ante la sorpresa de un público que apenas creía lo que veía. El primer tiempo terminó con 16-5. En la segunda parte, los palentinos realizaron numerosos cambios, tratando de dar descanso a todos los jugadores y León consiguió acortar distancia poniendo el marcador en 18-12. Al final, el tanteo de 31-14 era fiel exponente de la superioridad palentina.

JUSTICIA A LEON, ALINEACIONES Y ENCESTADORES. — Da gusto ver y hacer deporte en León. Es indiferente jugar contra equipos leoneses o no; los árbitros locales, actúan con la más exquisita imparcialidad, con una honradez —incluso en los momentos cruciales de los encuentros— digna del mayor encomio. El público, que anima a los suyos, como es natural, respeta al forastero y también le aplaude en sus jugadas brillantes.

Esta vez arbitraron los señores Vélez y Córdoba, muy bien ambos y a sus órdenes los equipos —con los puntos conseguidos por cada jugador— formaron así:

León: Luque (2), Naya (6), Eligio, Burgos (3), Mendoza (1), Ferrero, Moreiro, Víctor y Gutiérrez (2).

Palencia: Lomant (2), Ignacio Hermoso, Casao (2), Pastor (11), Bujedo (14), Molina (2), Laín y Bonza.

NEGRO PANORAMA EN BALONMANO.—Los balonmanistas palentinos, bastante elogiados por la prensa leonesa, esperan con ilusión sus duros encuentros de mañana: A las 12, frente a Sama de Langreo, y a las 20 horas con León. La pena es que tres jugadores valiosísimos, están lesionados, aunque de poca importancia. Dueñas y Molina sufren sendas distensiones ligamentosas, aunque probablemente podrán jugar. Caminero, con un ligero esguince, es baja casi segura. Son lesiones leves, pero en estos torneos no hay tiempo para la recuperación. No obstante, confiamos en la clase de todos.

ULTIMA HORA DE BALONCESTO.—Ante unos dos mil espectadores, Palencia obtuvo el trofeo San Juan de baloncesto al venver a Valladolid —que eliminó al Endesa de Ponferrada— en un encuentro pletórico de interés. Los palentinos, jugando muy bien, aunque sin suerte en el enceste, vencieron con todo merecimiento por 21-18.—H.

La avicultura es rentable...
Si se sabe mantener la salud en el gallinero o atajar rápidamente el mal una vez declarado. Cunisán Aviar consigue mejores resultados contra mayor número de enfermedades de los pollos y gallinas que ningún otro producto conocido.

SE VENDEN
materiales de derribo
R. ARGENTINA, 8
(Frente al Instituto)

ALMACENES ELECTRICOS
SUHECA, S.L.
• CONDUCTORES
• TRANSFORMADORES
• MOTORES Y GRUPOS
• MATERIAL DE ALTA
• PEQUEÑO MATERIAL

Campeonato de fútbol de E. y Descanso (Zona Norte)

El Velilla ganó por 2-0 al Saldaña

VELILLA, 2; SALDAÑA, 0

Pese al interés del partido, entrada muy floja, motivada en gran parte por la presencia de nubes que amenazaban con descargar.

Los dos goles se han producido a los 28 y 39 minutos de la primera parte. El primero al rematar Asenjo, de cabeza, un buen servicio de Juanjo, el balón que se colaba irremisiblemente es interceptado por un defensor saldañés y su corto despeje lo recoge García que marca. El segundo llega en un buen avance de la delantera local; García centra y Alonso, bien situado fusila el gol, al que contribuyó un mal bote de la pelota que hizo inútil la acción del cancerbero del Saldaña.

Buen partido de ambos equipos y justa victoria del Velilla que en todo momento se ha mostrado más peligroso a la hora del gol, haciendo intervenir en numerosas ocasiones al portero visitante, y aun desbordándolo en el minuto 11 del segundo tiempo, en que un gol de Asenjo fue anulado por mano previa.

El 2-0 con que finalizó la primera parte hacía presumible un tanteo más abultado para el Velilla al final del partido, pero en este segundo período el juego ha decaído la calidad del mismo, desatándose los nervios que han motivado cierta dureza en algunos momentos de él. No obstante las más peligrosas infiltraciones han estado a cargo de los delanteros locales, que en algunas ocasiones han merecido que sus jugadas fueran coronadas por el gol que no llegó.

El Saldaña, no cabe duda, es un equipo con magnífica concepción del juego, pero adolece de practicarlo con exceso en el centro del campo. Sus delanteros no se buscan dentro del área el hueco que les permita ensayar el disparo con alguna garantía. Tiran preferentemente desde lejos y sin gran precisión. En la defensa bien Martín, un tanto abandonado por sus laterales. La media ha cumplido, si bien a De la Hoz le hemos visto poco valiente. El mejor de la delantera Medina; sin olvidar que quizá en el segundo tiempo su excesiva retención de balón favorecía a los velillenses. Insistimos en que esta línea no ha jugado en su verdadera zona, y donde hoy trenzaban sus pases es muy difícil lograr goles.

El Velilla, ante la ausencia de Mario, ha salido con sus líneas ligeramente retrasadas y la labor de Nin como cuarto defensa ha sido muy notable. El cuarteto defensivo bien; Rojo, que empezó un tanto intimidado fue ganando confianza y en el segundo tiempo estuvo a la altura de sus compañeros. La línea media Amado, Juanjo, nos ha dado una vez más lección de pundonor y juego, al igual que en sus últimas actuaciones. La delantera, mejor que sus anteriores partidos en La Serna, ha ganado profundidad con la inclusión de Asenjo, que hoy realizó uno de los mejores partidos que le hemos visto, siendo con Nin la clave del triunfo.

Discreto el arbitarje del señor Alcalde, a cuyas órdenes los equipos se alinearon así:

C. D. Velilla: Cayo; Carriedo, Fraile, Rojo; Amado, Juanjo; Asenjo, Nin, Carri, García y Alonso.

A. D. Saldaña: Benítez; Corcuera, Martín, Monchi; Ochoa, De la Hoz; Alvarez, Medina, Bercianos, Olea y Maxi.—"A. S.".

Escuela Nacional de Orientación Rural "Onésimo Redondo"

Curso de Instructoras Rurales Diplomadas

Se anuncia la convocatoria para cincuenta aspirantes al Curso Nacional de Instructoras Rurales Diplomadas que se celebrará en la Escuela Nacional de Orientación Rural «Onésimo Redondo» que la Sección Femenina de FET y de las JONS tiene instalada en Aranjuez (Madrid) en colaboración con el Ministerio de Agricultura.

Los estudios que se dan conforme a los planes aprobados por la Dirección General de Coordinación, Crédito y Capacitación Agraria del Ministerio de Agricultura, se desarrollan en **dos cursos de nueve meses** cada uno y se celebrarán en régimen de internado, comenzando el día primero de octubre próximo. Las alumnas que cursen con aprovechamiento las enseñanzas de primero y segundo curso y superen los exámenes finales y período de servicios prácticos en el medio rural, obtendrán el título de **Instructoras Rurales,** diplomadas en Economía Doméstica que les será expedido por el Ministerio de Agricultura.

En estos cursos las alumnas adquieren conocimientos sobre agricultura, horticultura, floricultura, industrias rurales caseras y enseñanzas domésticas, cocina rural, labores, trabajos manuales y artesanía, formación complementaria y social, economía y sociología y se capacitan para aplicarlo en sus propias explotaciones y vida familiar agrícola y para desarrollar planes de enseñanza en el medio rural a través de las Cátedras de la Sección Femenina y Servicios Privados u oficiales de colaboración.

El título de Instructora Rural extendido en la Escuela Nacional de Orientación Rural «Onésimo Redondo» pone a las alumnas que lo obtengan, en condiciones de aspirar a desempeñar la misión de Ayudantes de Economía Doméstica del Servicio de Extensión Agraria del Ministerio de Agricultura.

Podrán solicitar su ingreso en la Escuela, todas las mujeres españolas que lo deseen y que cumplan las condiciones siguientes:

a) Tener cumplidos los 18 años en el momento de hacer el ingreso.

b) Poseer condiciones físicas y de salud necesarias para esta especialidad.

c) Tener estudios de segunda enseñanza, Magisterio o bien poseer una cultura equivalente a los mismos.

d) En la admisión de alumnas se dará carácter preferente a aquellas que procedan del medio rural y las que tengan decidida vocación e interés para los problemas de la vida del campo.

Las aspirantes a este curso, deberán presentar la documentación necesaria para justificar lo solicitado en los apartados de la presente convocatoria.

Las instancias, solicitando asistir al curso que comenzará en el mes de octubre, deberán ser enviadas a la Delegación Provincial de la Sección Femenina (Menéndez Pelayo, número 19). El plazo de admisión de solicitudes se cierra el día 31 de agosto. Toda las informaciones necesarias pueden solicitarse en las Regidurías Provinciales de Trabajo y Personal.

CARLEN
GARANTIZA MARCAS DE CALIDAD Y PRESTIGIO MUNDIAL
Cojinetes VANDERVELL
Pistones KS.
Cadenas WIPPERMANN
Válvulas, Segmentos y Camisas ATE.
Ed. Dep Publ. CARLEN modelo 343

BAÑOS DE RETORTILLO (Salamanca)
REFORMADO Y AMPLIADO
15 junio 30 septiembre. Aguas sulfurado-sódicas, nitrogenadas, hipertermales-radio-activas. Eficacísimas. Reumatismo. Vías respiratorias. Piel. Hígado y aparato digestivo. Interesa reservar habitación del 15 de julio al 8 septiembre

¡EN LOS FRENOS ESTA SU VIDA!
no le importe el precio
Ate
¡Seguridad ante todo
CARLEN
LIQUIDO PARA FRENOS
ORIGINAL AZUL
FABRICADO CON LICENCIA DE Ate
ALFRED TEVES KG DE FRANKFURT MAIN (ALEMANIA)
Ate CARLEN es el resultado de una gran experiencia.
* 32 años en el perfeccionamiento de equipos originales para frenos hidráulicos.
* Homologados y adoptados en origen por las mayores marcas de la Europa continental.
Editado por el departamento publicitario CARLEN mod 335

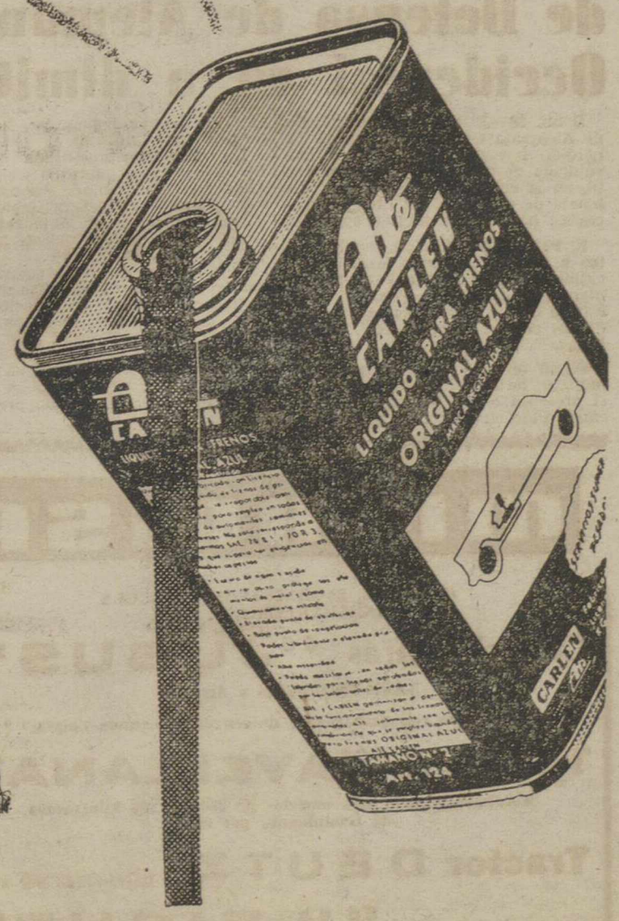

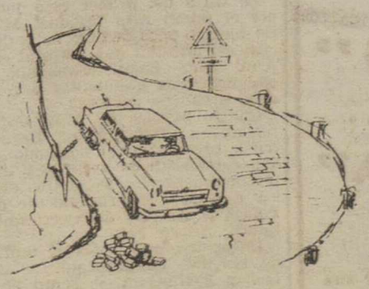

CARLEN
GARANTIZA MARCAS DE CALIDAD Y PRESTIGIO MUNDIAL
Carlen

M.C.D.2022

NOTICIAS DE ULTIMA HORA

Francia ha comenzado a entregar la parte sur de Bizerta

Se espera que mañana sea izada la bandera tunecina

Biserta, 28.—Francia ha comenzado a hacer entrega de la parte sur de su base aeronaval aquí a las autoridades tunecinas, según ha anunciado un portavoz de la base.

La parte de la base que va a ser entregada incluye el muelle de un astillero que fue escenario de violenta lucha entre tunecinos y franceses en el mes de julio del año pasado.

Las negociaciones sobre Bizerta —la última gran cuestión que queda entre Francia y lo que fue su protectorado— fueron rotas el pasado mes de enero, al no llegarse a un acuerdo para el programa de evacuación de la base y el Gobierno tunecino espera que las negociaciones que se celebrarán el mes próximo conducirán a la completa retirada de las fuerzas francesas. Se espera que el sábado, 30 de junio, la bandera francesa sea arribada e izada en su lugar la bandera tunecina, en la parte del astillero que ahora se entrega a las autoridades de Túnez.—Efe.

Inauguración de la exposición Manuel Falla en el Monasterio de San Jerónimo de Granada

Asistió al acto el Director General de Bellas Artes

Granada, 28.—La exposición «Manuel de Falla», ha sido inaugurada esta mañana por el Monasterio de San Jerónimo, dentro del programa del XI Festival Internacional de Música y Danza.

La Exposición se ha adecuado a la expresión arquitectónica en que se ha montado: el refectorio del Monasterio; el material que se muestra y a la misma personalidad del ilustre músico.

Figuran en ella sus partituras, sus cartas, sus libros, el periódico casero de la niñez de Falla «El cascabel» y el bastón en que se apoyó el maestro en sus últimos días; los «pay-pay» que utilizaba en el Carmen granadino de la Antequeruela; las pajaritas dedicadas por Unamuno, la autógrafa de «El retablo de Maese Pedro» y algunas inéditas: «Fuegos Fatuos»,, «Lunas sobre Pedrell» e ilustraciones para Lope y Calderón.

En San Jerónimo se exhiben desde las primeras piececillas hasta «Atlántida», y, en fin, los nombramientos, homenajes y bibliografía del músico gaditano.

Se halla también la portada de la edición francesa de «La Vida Breve», el libreto de Carlos Fernández Shaw, de 1910, páginas de la partitura; aclaraciones al jurado del concurso; las cuatro piezas —tres melodías y siete canciones— de las cuales las primeras se estrenaron en París en 1909; la partitura de «El amor brujo», con una dedicatoria de Antonia Mercé «La Argentina»; los nocturnos, con «Noches en los jardines de España» y el cartel de su estreno en el teatro Real, de Madrid, por la Orquesta Sinfónica que dirigió el maestro Arbós; la partitura también de «El sombrero de tres picos» con un dibujo del corregidor, de Picasso.

Se ofrecen también en la exposición fotografías de época de su estancia en Granada con Wanda Landowska, García Lorca, Torres Balbás y Casellas; el nombramiento de hijo adoptivo de esta ciudad, en 1927; el programa del primer concurso de cante jondo que se celebró en Granada en 1922, por su iniciativa, y un autógrafo de Ignacio Zuloaga, que le acompañó en la discutida Eresa.

La exposición contiene, finalmente, un cartel de Daniel Vázquez Díaz y todos los recuerdos de «La Atlántida», fotocopias de originales de la estancia de Falla en Buenos Aires, y el cartel y programa de la primera edición de su obra póstuma, en Barcelona, representada el pasado año.

A la apertura de este certamen han concurrido el director general de Bellas Artes y todas las personalidades que se encuentran en Granada con motivo del Festival Internacional.—Cifra.

Los EE. UU. han lanzado al espacio otro satélite secreto en órbita polar

Base aérea de Vandenberg (California), 28.—Los Estados Unidos han lanzado al espacio otro satélite secreto, en órbita polar. Es el cuarto lanzamiento desde una base situada en la costa occidental del país, en los últimos 11 días.

Para este lanzamiento se empleó un proyectil-cohete combinado «Thor-Agena».

Sin embargo, las fuerzas aéreas no han facilitado detalles sobre el tipo de satélite, ni se ha revelado si ha logrado el éxito, manteniendo el mayor secreto, de acuerdo con la política de máxima seguridad adoptadas por las fuerzas aéreas.—Efe.

NO-DO DE SUCESOS

Niño abrasado por inflamársele un pequeño bidón de gasolina

Al salir del trabajo perecen, arrollados por un tren, dos obreros

En la piscina municipal, mueren ahogadas dos jóvenes ilerdenses

NIÑO ABRASADO POR INFLAMARSE UN BIDON DE GASOLINA

Ciudad Rodrigo (Salamanca), 28.—Un niño ha perecido abrasado y otros dos sufren quemaduras graves, en un suceso ocurrido en la dehesa de Mari Gallega, término municipal del pueblo de Espeja, de este partido judicial.

Sebastián Montero Plaza, de 5 años, y Damián Palos, de 7, con otro hermano de este último, llenaban de gasolina un mechero y tuvieron la mala ocurrencia de encenderlo, ardiéndoles las manos, que estaban mojadas de gasolina, y el frasco de donde la tomaron, propagándose luego las llamas a un pequeño bidón, también de gasolina, que se incendió e hizo explosión, envolviendo las llamas a los niños.

Falleció casi instantáneamente Sebastián, y sufre quemaduras muy graves Damián, siendo de menos gravedad las que presenta el hermanito de éste.—Cifra.

AL SALIR DEL TRABAJO DOS OBREROS MUEREN ARROLLADOS POR UN TREN

Bilbao, 28.—Dos obreros que salían de una fábrica resultaron muertos al ser arrollados por un tren en el paso a nivel de La Teja, en Zorroza. Se trata de Julián Rodríguez Izquierdo, de 26 años, natural de Corrales de Buelna (Santander), que falleció instantáneamente y Victoriano Rojo Botija, de 25, natural de Balcones (Soria), que murió cuando era trasladado al hospital.—Cifra.

EL «PINTOR ARTISTA» FUE EL AUTOR DEL ATENTADO

Londres, 28.—Franz Weng, alemán, de 56 años, que se autocalifica de «pintor artista» ha permanecido detenido acusado de dañar maliciosamente el cuadro de «La Virgen y el Niño», contra el cual arrojó ayer una botella de tinta.

El acusado al comparecer ante el magistrado dijo que no se arrepentía de lo hecho y que lo que sentía es que la botella no se rompiera. Weng daba el espectáculo de un demente.—Efe.

MUEREN AHOGADAS EN LA PISCINA MUNICIPAL DOS JOVENES ILERDENSES

Lérida, 8. — Los forenses han informado sobre las causas de la muerte de las dos muchachas que perecieron en una piscina del parque municipal sin que el accidente fuera advertido por ninguna persona de los varios cientos que se hallaban bañándose en aquel momento.

Mercedes Badía se lanzó desde un trampolín y al chocar con el fondo quedó conmocionada. Su amiga María Teresa, al ver que aquélla no emergía, se lanzó en su auxilio y sufrió, por la emoción, seguramente, un ataque cardíaco. Las dos muchachas quedaron en el fondo unos veinte minutos hasta que casualmente un bañista tropezó con sus cuerpos y dió la voz de alarma.—Cifra.

DESCARRILAMIENTO, SIN VICTIMAS, DEL RAPIDO BARCELONA-MADRID

Zaragoza, 28. — Se anuncia que el rápido de Barcelona a Madrid llegará a Zaragoza con varias horas de retraso a causa del descarrilamiento de la máquina, ténder y un coche, en la estación de Mora de Ebro (Tarragona).

La circulación ha quedado interrumpida en dicha estación y por esta causa el tráfico se realiza vía Lérida, en lugar de vía Caspe. No hay noticias de que hayan ocurrido desgracias personales. —Cifra.

MOTORISTA GRAVISIMAMENTE HERIDO POR UN CAMION

Alicante, 28.—El motorista Martín Sempere Muñoz, de 22 años de edad ha resultado gravísimamente herido al ser arrollado por el camión matrícula de Jaén, 14.803, conducido por Miguel de la Hoz Hernández.

El accidente ha tenido lugar en la carretera de Almoradí a Orihuela y parece ser que se produjo al perder el conductor del camión el control del mismo al entrar una avispa por una de las ventanas del vehículo.—Cifra.

ANCIANO ATROPELLADO Y MUERTO POR UN AUTOBUS

Barcelona, 28.—Un hombre como de unos setenta años murió por atropello en la carretera de Castelldefels. Un autobús de viajeros le pasó por encima y le causó la muerte en el acto. No pudo ser identificado porque carecía de documentos.—Cifra.

HUESPED DESAPRENSIVO

Barcelona, 28.—En la Comisaría de Policía del distrito de la Audiencia se presentó doña Teresa Miró Peracamps, dueña de una pensión sita en la calle Mediana de San Pedro, para denunciar a un huésped que desapareció, llevándose joyas por valor de 144.500 pesetas y la maleta y las ropas de otro huésped.—Cifra.

UN JOVEN DE TARRASA MUERE FULMINADO POR UN RAYO

Tarrasa, 28.—Un rayo causó la muerte a Alfonso Núñez Ruiz, de 28 años, natural de Centenillo (Jaén) y domiciliado en esta ciudad. Deja mujer y una hijita de once meses.

El hecho ocurrió en las cercanías de la Ribera de las Arenas, a un kilómetro de esta ciudad, al caer las primeras gotas de una tormenta. Alfonso para evitar el remojón echó a correr; cuando apenas se había separado un centenar de metros de un amigo que le acompañaba, cayó fulminado por una chispa eléctrica.—Cifra.

Un ataque rojo contra Quemoy y Matsu supondría inevitablemente un conflicto bélico

Esta es la opinión de la Prensa de los Estados Unidos

Chicago, 28.—El «Tribune» dice hoy que un ataque por parte de los comunistas chinos contra las islas nacionalistas permitiría a Kennedy actuar «ofreciéndole la oportunidad de hacer intervenir a la VII flota así como a las fuerzas de Chiang Kai Chek».

El diario, sin embargo, añade que aunque se habla de concentraciones de tropas rojas en el territorio continental chino, no cree que sean mayores que las acostumbradas.

Finalmente dice: «Si China comunista atacase Quemoy y Matsu, Kennedy se enfrentaría de nuevo al antiguo dilema de combatir por las islas o abandonar a su aliado nacionalista chino».

Por su parte, el «New York Times» dice hoy que el presidente Kennedy en su conferencia de prensa del miércoles «tomó el camino lógico a seguir» cuando reiteró la política de Eisenhower sobre Quemoy y Matsu.

Los norteamericanos y los comunistas chinos —añade— deben reconocer que un ataque rojo contra las islas conduciría inevitablemente a un conflicto que implicaría la defensa de Taiwan y, por tanto, la intervención de las fuerzas norteamericanas.—Efe.

Churchill ha sufrido una caída

(Viene de primera página)

«NO ES CUESTION DE VIDA O MUERTE»

Londres, 28.—Un portavoz de la casa de Sir Winston Churchill en Londres ha manifestado que el accidente sufrido por el estadista «no es ni mucho menos cuestión de vida o muerte». Agregó que lady Churchill no se trasladaría a Montecarlo hoy que permanecería en casa todo el día.

El médico de Sir Winston Churchill, lord-Moran, dijo que él decidiría si se traslada a Montecarlo cuando tenga noticias más concretas sobre el caso.—Efe.

COMUNICADO OFICIAL

Montecarlo, 28. — Un comunicado oficial dice que el anciano estadista británico, Sir Winston Churchill ha sufrido una caída y se ha fracturado el cuello del fémur de su pierna izquierda. Fue llevado a la clínica Princesa Gracia para ser sometido a examen por Rayos X.

Después del examen por Rayos X, el secretario de Churchill, Anthony Montagne Browne, publicó el siguiente comunicado:

«Sir Winston Churchill ha sufrido una caída a primeras horas de esta mañana y sufrió una fractura en el cuello del fémur. Se encuentra en el hospital de Montecarlo y no es seguro aún si habrá de permanecer allí o regresará a Londres».

Browne, después de dar el comunicado, dirigió un llamamiento a los periodistas para que no telefoneen al hospital del hotel, sino que esperen a la publicación de un nuevo boletín sobre el estado del anciano ex primer ministro.—Efe.

Sigue el éxodo de europeos de Ruanda y Burundi

Ante el temor de lo que pueda ocurrir al declararse independientes

Usumbura-Ruanda y Burundi, 28. —En continua riada, los europeos abandonan los territorios de Ruanda y de Burundi ante la inminencia de la independencia que estos dos territorios de fideicomiso bajo administración belga, alcanzarán el domingo próximo.

Los blancos procuran huir, ya que temen un estallido de xenofobia cuando los negros obtengan la autodeterminación, como ya ha sido acordado por la nación protectora y las Naciones Unidas.—Efe.

TEMORES DEL GOBIERNO INGLES ANTE LA INDEPENDENCIA DE RUANDA-BURUNDI

Londres, 28.—Según manifestó en la Cámara de los Lores, el secretario del Foreing Office, Lord Home, el Gobierno inglés siente muchos temores ante lo que pueda ocurrir en los territorios de Ruanda y de Burundi al alcanzar éstos la independencia del próximo uno de julio.

Estas aprensiones —dijo— motivaron que el representante inglés en la reunión de la Asamblea de las Naciones Unidas, Dean, se abstuviera de votar sobre las cláusulas ejecutivas de la resolución de la Asamblea en razón de que no estaba convencido de la exacta aplicación, así como tampoco satisfecho con que se hubieran hecho los suficientes arreglos a este fin.

Se dice que el ministro de Defensa de Alemania Occidental va a dimitir

Bonn, 28.—El ministro de Defensa de Alemania Occidental, Strauss, ha perdido hoy lo que equivale a una votación de confianza del Parlamento, en la cual los miembros del Gabinete de coalición, los liberal-demócratas, han votado incluso contra él.

El Parlamento alemán, por 226 votos a favor y 226 en contra, ha decidido que se lleven a cabo nuevas investigaciones para esclarecer el asunto de las abusivas relaciones de Straus con la empresa constructora Fibag.

Según noticias no confirmadas, el ministro de Defensa está estudiando si presenta o no la dimisión de su cargo. Pero su ayudante personal, el coronel Werner Repenning, ha desmentido tales noticias.

La moción presentada contra Strauss estuvo a punto de ser rechazada, pero un diputado cristiano-demócrata padeció un lamentable error y votó en favor de la moción que pedía la apertura de nuevas investigaciones en torno al caso.

El diputado que votó equivocadamente, Hans Richarts, trató después de obtener una nueva votación, pero su petición fué desestimada. Si no hubiese sufrido el error aludido, la votación habría reflejado un empate a 225 votos. Según las reglas parlamentarias, el empate implica el rechazamiento de la moción presentada.—Efe.

Un jefe de los Comandos de la OAS condenado a muerte

París, 28.—El nuevo Alto Tribunal militar francés ha condenado a muerte hoy a Roger Degueldre, jefe de los comandos de la OA Sde Argel, bajo la acusación de complicidad en el asesinato de más de 20 personas.

Se trata del primer caso juzgado por el nuevo Alto Tribunal Militar, establecido poco después de la disolución del anterior que juzgó al ex general Raúl Salan, estimando sus circunstancias atenuantes y le condenó a cadena perpetua.

Cuatro policías de Argel testificaron ante el Tribunal, que Degueldre había organizado el comando «Delta», compuesto de asesinos y dirigió personalmente los asesinatos de Roger Gavoury, superintendente de la Policía de Argel, y del vicecónsul británico, Alfred Fox.

Degueldre, que vestía el uniforme de teniente de paracaidistas de la Legión Extranjera, se sentó impasible y silencioso y así permaneció durante todo el juicio, rehusando contestar a las preguntas que se le formularon. Tampoco se levantó del banquillo para contestar a las preguntas previas del presidente del Tribunal con respecto a su identidad. —Efe.

MICHAISA

(MICHELL, SUMINISTROS AGRICOLA INDUSTRIALES, S. A)

Cosechadoras "JUBUS"

Auto-Propulsadas y Arrastre

Equipadas con desbarbador de cebada y segunda limpia

Trilladoras "AVELLANA"

Totalmente metálicas, modelos de 250 a 1.800 kilogramos de rendimiento por hora

Tractor DEUTZ Refrigerado por aire

Riegos por aspersión "WRIGHT"

Palencia Modesto Lafuente, 16 Teléf. 3769

DAVID BROWN

Tipo 990 - 52 CV. - 210.000 Pts.

El tractor inglés de máxima calidad y mínimo consumo

Neumaticos Firestone de 13 X 28 o 14 X 30

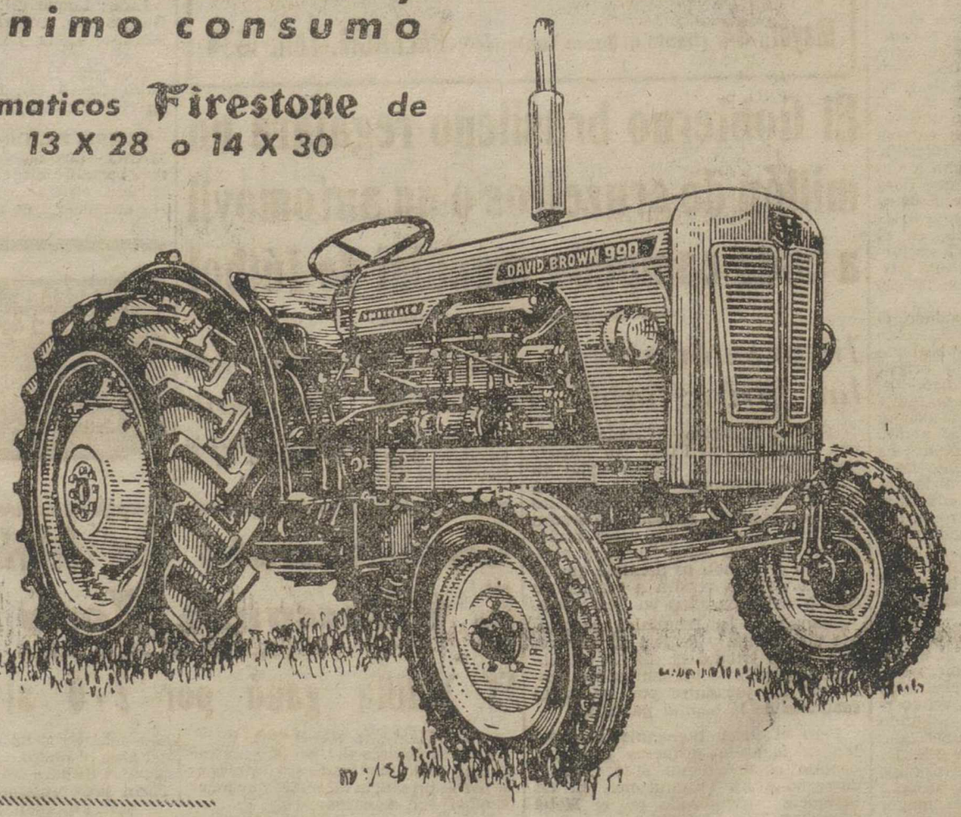

CONSUMO

3 litros de gas-oil por hora

Otros modelos de DAVID BROWN

35 CV. normal y viñedo, 42 CV. y cadenas de 42 CV. y 50 CV.

REPUESTOS Y SERVICIO GARANTIZADOS EN TODA ESPAÑA

DISTRIBUIDOR EN ESPAÑA:

Finanzauto, S. A.

Mayor Principal, 9 PALENCIA

...Y en toda España

LOS TIROLESES, S.A.

M.C.D.2022

VIDA SINDICAL

VICESECRETARIA PROVINCIAL DE ORDENACION ECONOMICA

CREACION DE MUTUALIDADES LABORALES

Por una Orden del Ministerio de Trabajo que aparece publicada en el «Boletín Oficial del Estado», de fecha 13 de junio del año en curso, todos los trabajadores autónomos, los artesanos y los pequeños empresarios que reúnan los requisitos exigidos, quedarán incorporados a los beneficios del Mutualismo Laboral.

Con ello se sitúa nuestra nación a la cabeza del avance mutualista y se logran los deseos de nuestra Organización Sindical de pretender encuadrar en el Mutualismo laboral a aquellas personas desamparadas de estos beneficios y que en la mayor parte de los casos, necesitaban ser amparadas al igual que lo eran los trabajadores por cuenta ajena.

Las Mutualidades creadas han sido tres; a saber:

A) La de Trabajadores Autónomos de Servicios.

B) La de Trabajadores Autónomos en la Industria.

C) La de Trabajadores Autónomos en Actividades Directas para el consumo.

PERIODO DE AFILIACION

La incorporación de estos nuevos sectores se hace con más generosidad que para los trabajadores por cuenta ajena, especialmente en lo que se refiere al límite de edad, ya que serán admitidos aquellos trabajadores que tengan derecho a ello aun cuando excedan de los 55 años.

CONSIDERACION DE MUTUALISTA

En las Mutualidades enumeradas anteriormente, quedarán integrados con carácter obligatorio todos los trabajadores que encuadrados en sus respectivos Sindicatos practiquen su profesión u oficio a título lucrativo, sin relación de dependencia con empresa alguna determinada y sin sujeción por tanto, a contrato de trabajo, aunque bajo su propia dirección utilicen el servicio de otras personas, familiares, socios o asalariados, dentro de los límites establecidos en los estatutos. Asimismo quedarán encuadrados en las citadas Mutualidades con carácter obligatorio los hijos y hermanos de dichos trabajadores autónomos, siempre que presten servicio a éstos y sean mayores de 18 años.

EXCLUSIONES

No podrán ser mutualistas:

a) Quienes simultaneen su trabajor por cuenta propia con otras actividades laborales por cuenta ajena, en régimen de contrato de trabajo, por cuya virtud se hallen ya incorporados a alguna Mutualidad Laboral.

b) Los que, no figurando incluídos en los censos iniciales de afiliación, tengan cumplidos los 55 años de edad.

c) Quienes tengan a su servicio más de seis asalariados o el número que expresamente se determine en las normas complementarias que se dicten.

BASE DE COTIZACION Y CUOTA

La base de cotización o ingresos mensuales que cada mutualista puede elegir queda a su libertad, siempre que no se rebase las 7.000 pesetas mensuales.

Sin embargo, se han fijado para quienes tengan 60 o más años en el momento de creación de estas Mutualidades los máximos siguientes de base de cotización:

Para 60 años, 3.500 pesetas como máximo al mes; para 61, 3.000; para 62, 2.500; para 63, 2.000; de 64 años en adelante, 1.500.

La cuota fijada a satisfacer por el mutualista será del 9'5 por 100 sobre la base de cotización libremente elegida por el mutualista con las salvedades a que hemos hecho referencia.

PRESTACIONES

Las prestaciones que concederán estas Mutualidades serán las siguientes:

A) Reglamentarias: Pensión de Jubilación, Pensión de Invalidez, Pensión de Viudedad, Pensión de Orfandad, Pensión o Subsidio en favor de familiares, Subsidio de Defunción, Subsidio de Nupcialidad, Subsidio de Natalidad.

Independientemente de estas prestaciones los pensionistas, y en su caso, los familiares gozarán de asistencia sanitaria en la forma que determina el Reglamento General de Mutualismo Laboral.

B) Potestativas: Prestaciones extrarreglamentarias, Créditos Laborales, Acción Formativa.

Lo que ponemos en conocimiento de los afectados para los efectos oportunos.

Por Dios, España y su Revolución Nacional-Sindicalista.

Palencia 28 de junio de 1962.—*El Vicesecretario Provincial de Ordenación Económica.*

VII Curso de Socorrismo

Por la Inspección Provincial de Socorrismo de la Cruz Roja Española, Asamblea de Palencia, se convoca un curso de Socorrismo, para señoras y señoritas que tengan los 18 años cumplidos. Tendrá lugar en el aula de esta Asamblea durante los días 4 al 20 del próximo mes de julio, de siete y media a ocho y media de la tarde.

Las clases serán teóricas y prácticas de primeros auxilios, cúras de urgencia, respiración artificial, vendajes, compresión de hemorragias, etcétera.

Proyectándose al mismo tiempo diversas películas y diapositivas.

La matrícula se encuentra abierta hasta el día 2 de julio, lunes, en estas Oficinas, Teniente Velasco, número 9, tercer piso, de once a catorce horas.

Los derechos de inscripción son 35 pesetas. Por ser el número de alumnos limitado se cerrará la inscripción cuando se cubran las plazas previstas.

Las que terminen el curso con aprovechamiento recibirán, el diploma oficial de Socorrista, carnet y también la insignia correspondiente, así como un pequeño manual de primeros auxilios, cuyo importe total es el indicado para la inscripción.

Palencia, 28 de junio de 1962.—LA ASAMBLEA.

Toma de posesión de la nueva junta de gobierno del Colegio Oficial de Farmacéuticos de la provincia

Aprobadas por la Superioridad las elecciones últimamente celebradas para la elección de los cargos que correspondía cesar en el actual trienio (presidente, vocal de titulares, tesorero y vocal de almacenes), se ha reunido el Colegio en asamblea para dar posesión a la nueva junta directiva que ha quedado constituída.

Presidente, don Rodrigo Nebreda y Gutiérrez del Olmo, Astudillo; vocal primero-vicepresidente, don Sabiniano Durántez Velasco, Palencia; tesorero, Srta. Victoria Manteca y Manso, Palencia; contador, don Jesús Coral Salvador, Herrera de Pisuerga; secretario, don José María Fernández Nieto, Palencia; vocal representante de I. F. M. (titulares), don Andrés Luis Ruiz González, Aguilar de Campoo; vocal representante de analistas, don Antonio Sanz Dueñas, Dueñas; vocal representante de almacenes, Srta. Concepción Gil Merino, Palencia; representante del partido, don Francisco Vega Herrejón, Mazariegos.

La asamblea estudio la labor analítica e inspectora de los farmacéuticos titulares trazándose el programa a desarrollar en el año en curso. Se ocupó del intrusismo y vió con disgusto la campaña que hace determinada prensa, exenta de justicia y con un desconocimiento absoluto de la función de la Farmacia, particularmente en el medio rural. Acordándose mandar telegrama a S. E. el Jefe del Estado y de adhesión al homenaje que el Colegio de Burgos dedicaba en el mismo día a don Obdulio Fernández, figura de la ciencia internacional y prestigio de la Farmacia.

BACALAO
IMPORTADO DE NORUEGA
PRECIOS MUY ECONOMICOS
MARIANO DE VENA
Avenida Santander, 2 y 4

La vida en la Región

Se inaugura en Logroño la guardería infantil "Santa Justa"

Las tormentas causan graves daños en la provincia de Zamora

LOGROÑO

INAUGURACION DE UNA GUARDERIA INFANTIL.—El pasado martes ha sido bendecida e inaugurada la nueva Guardería Infantil de «Auxilio Social», «Santa Justa», que se halla situada en el edificio del asilo del mismo nombre.

Se hallaron presentes en el solemne acto todas las primeras autoridades provinciales de Logroño, así como el secretario general de Auxilio Social, don Aurelio Sánchez Zamorano, representando al delegado nacional de la organización.

La bendición fue oficiada por el abad de la catedral de Logroño, monseñor Benjamín Salas. A continuación dirigió la palabra el secretario general de Auxilio Social, y finalmente dió por inaugurada la guardería el gobernador civil y jefe provincial del Movimiento, de Logroño.

La nueva guardería tiene capacidad para cien plazas que se hallan ocupadas totalmente. y está destinada a los hijos de madres trabajadoras a los que se atienden de la mañana a la noche, mientras sus madres se encuentran en su trabajo. Terminados los actos de bendición e inauguración, las autoridades procedieron a visitar las instalaciones interiores y los magníficos jardines que les complementan.

SANTANDER

BODAS DE ORO SACERDOTALES. — Recientemente se ha celebrado en Novales el proyectado homenaje a dos sacerdotes con ocasión de haber cumplido sus bodas de oro con el ministerio sacerdotal.

Estos sacerdotes son don Lorenzo Iriondo, párroco de Comillas, y don Luis Fernández Viadero, párroco de Novales.

Este doble homenaje, al que se sumó el pueblo entero, resultó brillantísimo. presidiendo el prelado de Santander, doctor Eugenio Beitia y asistiendo numerosos sacerdotes de toda la diócesis y provincia.

El doble homenaje tuvo lugar por la mañana, con misa solemne y un acto popular.

Por la tarde el prelado montañés se dirigió a las Caldas de Besaya y otros lugares de la diócesis, para realizar visitas oficiales a determinadas casas religiosas.

SEGOVIA

LOS MEDICOS CELEBRARON LA FIESTA DEL PERPETUO SOCORRO.—Se celebró el pasado día 27 la fiesta de Nuestra Señora del Perpetuo Socorro, y con tal motivo, Sanidad Militar y el Colegio de Médicos, que la tienen por Patrona, han organizado sendos actos religiosos.

A las diez y media, en Santa Eulalia, hubo una misa organizada por Sanidad Militar, y a las doce, también se ofició una misa en Corpus, organizada por el Colegio de Médicos. A ambas asistieron el gobernador militar, presidente de la Diputación —que representaba también al gobernador civil—, alcalde, delegados y jefes de servicios y coroneles de los cuerpos y armas de guarnición en la plaza, así como representantes del prelado de la diócesis y el jefe de Sanidad Militar y el presidente del Colegio de Médicos.

En los templos se congregaron todos los miembros de la clase médica así como otras personas que se sumaron a los actos.

ZAMORA

TORMENTAS SOBRE PUEBLOS DE LA PROVINCIA. — Durante los últimos días han descargado importantes tormentas, que han causado daños cuantiosos y pérdidas de alguna importancia.

En Piñero quedaron arrasadas las huertas y se calculan los daños en varios miles de pesetas. San Miguel de la Ribera también sufrió daños en sus viñedos, pasando las pérdidas de cinco mil duros.

Pero donde los daños alcanzan consideables magnitudes es en Argujillo. Han resultado seriamente dañadas centenares de fanegas de tierra sembrada, con pérdidas de más de cien mil pesetas; cebadales, cepas de viñedo. Los daños en este pueblo se aproximan al medio millón de pesetas.

También en Santibáñez de Vidriales ha habido grandes pérdidas a causa del desbordamiento del «Veguillo», tras las tormentas de agua y granizo.

Como dicho río pasa por el casco urbano de citada localidad, causó gran alarma el desbordamiento, que afectó a varias viviendas, si bien no hubo que registrarse desgracias personales.

DIARIO DE AVISOS

FARMACIAS DE GUARDIA.—Durante la semana están de guardia las siguientes farmacias:

ZONA NORTE: La de don Alberto Torres (Mayor, número 2).

ZONA SUR: La de don Sabiniano Durántez (Burgos, número 4).

Independientemente de éstas, permanecerá de guardia permanente, la farmacia de don Anastasio Arenal (Paseo del Otero, 19).

REGISTRO CIVIL

NACIMIENTOS.—Julio Félix Ibarlucea López, de Julio y Gloria, Residencia Ramírez; Froilán de Prado Polanco, de Javier y Clara, Casado del Alisal, 16; María Jesús Díez Guerrero, de Octavio y Teodora, Mayor, 145 y Fernando Alonso Ramírez, de Santiago e Irene, Clínica de la Cruz Roja.

MATRIMONIO. — Félix Antolín Martínez, de Palenzuela, con María del Pilar Andrés Castro, de Frechilla.

DEFUNCION. — Aniceto Sánchez Sánchez, de 78 años, casado, Plaza de España, 4.

CUPON PRO CIEGOS

Lista del número premiado del «Cupón Pro Ciegos», correspondiente al sorteo celebrado el día 27 de junio de 1962.

Premiado con 250 pesetas, número 146, y con 25 pesetas, todos los terminados en 46.

BOLSA Y FINANZAS

Cotizaciones de los mercados de valores e impresiones de la jornada facilitadas por el BANCO DE BILBAO y la AGENCIA CIFRA

correspondiente al día 28 de Junio de 1962

BOLSA DE MADRID

Madrid, 28.—La sesión de Bolsa de hoy ha seguido la tónica del predominio de la oferta y por consiguiente la debilitación de los cambios. Ha habido un excesivo negocio de cupones y ha terminado también hoy la ampliación de capital de diez valores. Unión y Fénix ha ganado otros 500 enteros; Banesto cedió 12; Fecsa 9; Iberduero 5; e Hispanos e Hidrolas 4. Al final se observaba una ligera reacción con la aparición de dinero para la demanda.—Cifra.

VISITAS A LA BOLSA DE MADRID

Madrid, 28.—Han visitado la Bolsa y presenciado sus operaciones el agregado comercial de la Embajada del Japón en Madrid y los miembros de la Misión comercial japonesa acompañando al profesor Takeo Yosimo, de la Universidad de Waseda, de Tokio, quienes se interesaron por su funcionamiento y pidieron estado de los valores de selección.—Cifra.

BANCOS: Central, 880.—Banesto, 908.—Hispano, 736.—Popular, 546.

ELECTRICAS: H. Española, 310.—Nansa, 149.—Sil, 214.—Sevillana, 199.—Madrileña, 206.—FECSA, 245.—Fenosa, 248.—Leonesas, 177.—Chorro, 173.—R. Zaragoza, 157.

SIDEROMETALURGICAS: Auxiliar FF. CC., 243.—Material y Construcciones, 125.—Manufacturas Metálicas M., 48.—Seat, 262.—S. Bárbara, 128.—Altos Hornos, 210.—Santa Ana, 91.

MINERAS: Duro-Felguera, 173. — Rif, 735.—Ponferrada, 823.

QUIMICAS: Industrias Aragonesas, 218.—Explosivos, 295.—Petróleos, 499.

CONS. E INMOBILIARIAS: Dragados y Construcciones, 245.—Urbanizadora Metropolitana, 735.—Inmobiliaria Metropolitana, 150.—Urbis, 89.—Hidrocivil, 106.—Encinar de los Reyes, 46.

ALIMENTACION: Ebro, 510. — El Aguila, 607.—G. Azucarera, 193.

TEXTILES: Sniace, 295.

VARIAS: Campsa, 181.—Construcción Naval, preferentes, 136.—Tabacalera, 223.—Telefónicas, 205,5.—Metro Madrid, 175.

DERECHOS: Naval, grandes, 41.—Idem, pequeños, 19,5.—Sevillana, 19.—U. E. Madrileña, 40.—Hidrola, 121.—Iberduero, 123. — Fecsa, grandes, 310.—Idem, pequeños, 60.

BOLSA DE BILBAO

Bilbao, 28.—Prosiguió la trayectoria de baja, aunque algo más suavizada, destacando el avance de siete enteros en Españolas frente a los descensos de 25 enteros en Bancayas, 15 en Bancobaos y Madrileñas 7. Al cierre, el mercado estaba mejor entonado.—Cifra.

BANCOS: Banco de Bilbao, 810.—Banco de Vizcaya, 850.

NAVEGACION: Naviera Aznar, 132.

QUIMICAS: Papelera Española, 435.—Unquinesa, 288.—Nicas, 138.

VARIAS: La Robla, 128.—Vascongados, 118.—Campsa, 179.

SIDEROMETALURGICAS: Altos Hornos, 210.—B. Wilcox, 335.—Euskalduna, 160.—S. Bárbara, 127.

ELECTRICAS: Iberduero, ordinarias, 359.—Idem, nuevas, 348.—Idem, novísimas liberadas, 351,5. — Viesgo, 220.—R. Zaragoza, 157.

BOLSA DE BARCELONA

Barcelona, 28.—La última sesión de la Bolsa de esta semana ha sido irregular. Mucha flojedad en todos los corros al comienzo; pero los locales y algunos de arbitraje se superaron a medida que se desarrollaba la sesión y recuperaron lo que habían perdido en los primeros momentos. Flojeó el corro de cupones y se mantuvo el de renta fija con negocio normal y pocas transacciones.—Cifra.

Petróleos, 503.—Explosivos, 301. — Cros, 434. — La Maquinista, 93. — Aguas Barna, 320.—T. Filipinas, 490.—Industrias Agrícolas, 600.

Un abogado y un técnico agrícola a su servicio, suscribiéndose a MIES. Revista mensual. Suscripciones: 36 ptas. al año. Apartado, 15. Palencia.

BANCO DE SANTANDER
Fundado en 1857
Banca - Cambio - Bolsa
Caja de Ahorros
Mayor Pral., 21.—PALENCIA

BANCO DE BILBAO
Banca. — Operaciones de Bolsa. — Pago de negociables de Irisa
Mayor Pral., 59. — PALENCIA

DAMIAN PORRO VILLARROEL
CIRUJANO-CALLISTA
Afecciones y deformidades de los pies. estirpación de callos, ojos de gallo, durezas, uñas defectuosas, etc., mediante métodos modernos
CLINICA: Onésimo Redondo, 2-2.º, de 10 a 1 y 4 a 6
Servicio domicilio: Avisos al Teléfono 2609

anuncios por palabras

Automóviles

VENDO Renault 4-4. Informes, Bar Avenida. Avenida Santander.

AGENCIA España. Academia de conductores. Enseña a conducir con automóviles nuevos y modernos.

AGENCIA España. Academia de conductores. Modernísimo sistema de enseñanza. Profesorado competentísimo, clases ininterrumpidas desde las nueve de la mañana.

AGENCIA España. Academia de conductores. Carnets garantizados. Don Sancho, 16 (Banco Español de Crédito). Teléfono 22-58.

VENDO camión Dodge-Camero. Estado bien. Lucio Díez. Becerril de Campos.

SE VENDE un motor Albion de 90 HP., con embrague y caja de cambios, todo ello a estrenar, también se cambiaría por camión Pegaso 165. Transportes Pobes.

Compras

ALMACEN de sacos. Compra-venta. Ramón Onandía. Paseo de los Frailes. Teléfono 3315.

COMPRO baterías, papel, cubiertas, trapos, chatarra. Dr. Cajal, 3. Junto Pasarela Villalobón. Teléfono 3805.

Enseñanzas

CLASES: Cultura general, preparatoria y demás cursos Bachiller. Pilar Delgado. Maestra. San Marcos, 6, primero. Teléfono 3672.

¿QUIERE saber por qué no hay vida en la Luna y cuándo terminará en la Tierra? Diríjase Apartado 139. Palencia.

Fincas

VENDO piso libre. Modesto Lafuente, 29. Verlo, 12 a 4. Portería.

SE VENDE casa, totalmente libre de inquilinos. Razón, Plaza de Cervantes, núm. 1, primero, derecha.

VENTA de solares céntricos, especial para chalets. Informes, Teniente Velasco, 28. Portería. (2 a 3 tarde).

ATENCIÓN, constructores: Vendo o cambio solar de 178 metros cuadrados por piso. Ofertas por escrito a M. Fernández. Victorio Macho, número 28.

VENDO casa nueva, llave mano, 55.000 pesetas, facilidades pago, solares especiales para chalets, aguas abundantes, carretera. Razón, Administración.

VENDO finca en páramo de Autilla con viñedo, árboles frutales, chalet y casa para obrero. Informes, Calzados Trigueros.

Ganados y aves

VENDO terneros para el suero. Benjamín de la Cruz. Carretera Santander. Huerta.

SE VENDE macho 4 años, 7 dedos. Angel Fernández. Villamartín.

VENDO dos terneros y una ternera. Segundo Barrio. Santiago Lanza.

Maquinaria y Reparaciones

REMOLQUES "Alvaro". Arados para tractor basculantes, realizan una labor insuperable. Bombas para gasoil. Grupos de riego todas las potencias. Cultivadores. Almacenes Maquinaria Ortega y Ortiz de Zárate.

ARADOS de discos y rejas, cultivadores y gradas discos tractor, desgranadoras de maíz, rodillos, rastras, gradas, cortarraíces, vertederas "TRIPLEX", discos, rodamientos, tornillería, aceites y grasas. Almacenes Pinacho.

VENDO en buen uso, máquina segadora marca Ajuria, con ruedas de goma nuevas. Tomás Sánchez. Barriosuso de Valdavia.

NEUMATICOS, correas de ventilador, correas trapezoidales. Navamuel Casado del Alisal. E. Teléfono 1937.

VENDO cosechadora arrastre "Ajuria", buen uso, facilidades. Epifanio Prieto. Grijota.

COSECHADORA, se vende, Massey-Harrys, motor Austin, autopropulsada. Luis Sevilla, en Villalumbroso.

SE VENDE máquina ensacadora grande, motor eléctrico, dos caballos. Villalobón. Arsenio Mota.

MAQUINA segadora, dos campañas, ruedas goma. Tratar, Hilario León. Santa Cecilia del Alcor.

Pérdidas

EXTRAVIO vaca cruzada, gratificará Fulgencio Gómez. Lagunilla.

Préstamos

HIPOTECAS sobre fincas rústicas, urbanas. Intereses cuatro y medio, tramitación rápida. Absoluta reserva. Tristán. Montero Calvo, 22. Valladolid.

INDUSTRIA, producción vendida, para ampliación necesita financiamiento. Escriba apartado 140. Palencia.

Trabajo

SE NECESITA obrero agrícola, con vivienda familiar en finca. Dirigirse a Serapio Prieto, en Villamuriel de Cerrato.

NECESITO tractorista. Cortes, en Husillos.

AGOSTERO necesito. Tratar, Mariano Tejeda, carretera Villamuriel o Mancornador, 11.

SE OFRECE tractorista para tractor o cosechadora. Razón, Paradilla del Alcor. Miguel Vigo.

PROFESOR Bachillerato para clases particulares, se necesita. Preferible disponga de varias horas diarias. Teléfono 3194.

SIRVIENTA con informes sabiendo cocina, se necesita. Mayor, 10, tercero, derecha.

NECESITO pastor finca esta capital. Razón, Menéndez Pelayo, 13, primero.

SE NECESITA chica de servicio, buen sueldo. Mayor, 63, primero.

NECESITAMOS repartidores de pan. Panaderos Reunidos, S. A., San Antonio, 23.

SE NECESITA ayudante dependiente de tejidos. Mayor, 117.

NECESITO mecánico, preferible tenga carnet primera. Garaje Europa.

SE NECESITA chica de servicio, buen sueldo. Mayor, 63, primero.

SE NECESITA asistenta. Razón, en esta Administración.

NECESITO oficial barbero. Gabino Pelaz. Mataporquera.

NECESITAMOS agentes relacionados con ganaderos para vender importante invento para la ganadería. Apartado, 6.015. Barcelona.

OPORTUNIDAD: 500 a 2.000 pesetas semana o mucho más ganará si es serio y capaz en su propia localidad; comprobarlo es muy fácil. Escriba Solpir. Calle Feliú y Codina, 63. Barcelona (16).

SE NECESITAN chicas de servicio y camareros. Temporada verano, hotel. Escribid, Agencia Lorences. Ribadesella (Asturias).

SE OFRECE chofer carnet primera. Informes, Administración.

DEPENDIENTA, se necesita, de 16 a 18 años, preferible conocimientos perfumería. Razón, en Curtidos Moreno.

OFRECESE tractorista. Las Palmas, 6.

NECESITO pastor. Virgilio Gútiez. Villalobón.

NECESITO chico para ayuda de vaquería, manutención. Carretera Burgos. Gabriel Martín.

SEÑORITA para auxiliar de caja, de 18 a 20 años, con práctica para dicho cometido, se necesita en comercio de esta plaza. Dirigirse por escrito con datos y señas personales a SANPER. Calle Burgos, 13. Palencia.

Traspasos

TRASPASO local comercial arreglado, céntrico. Informes, Mayor, 133, primero.

Varios

COCINAS de hierro y esmaltadas, cuartos de baño, económicos y lujo, precios afinados. Pastor. Modesto Lafuente, 20. Palencia.

PIEDRA artificial, nuevos y esmerados trabajos para escaleras y decoraciones de fachadas. La Hortensia. 1

VENDO carro par, máquina segar «Deering», motor eléctrico, todo seminuevo, varios trillos usados. Becerril de Campos. Manuel López.

SE VENDE lote de abono, carro de varas con aperos de verano y otro pequeño y rueda disponible en buenas condiciones y cabra dando leche. Tratar, Faustino Matía. Soto de Cerrato (Palencia).

SE VENDE un par de mulas, a escoger entre dos de 8 a 10 años, 4 a 5 dedos, toda prueba, una máquina beldadora de las grandes y una aparejada seminueva. Francisco Macho. Villanuño de Valdavia.

Se VENDE carro, dos machos burreños, máquina segadora, arreos de labranza, en Castrillo de Onielo (Palencia). Tratar, Cruz Nieto.

VENDO mula ocho años, ocho dedos, 150 cántaros de vino. L. Helguera. Manquillos.

Vehículos

SE VENDE por sobrante, tractor Ferguson, buen uso, petróleo, 24 caballos. Luis Cepeda. Baltanás.

VENDO carro par seminuevo. Tratar con Aquilino. Villaumbrales.

SE VENDE moto Ducati, seminueva. Victorio Macho, 8, señor Cardeñoso.

VENDO moto S. B., buen estado. Tratar solo domingos. Barcina. Dueñas.

SE VENDE Guzzi. Félix. Mazariegos.

BICICLETA especial de carrera, véndese. Tratar, Talleres Conejo. Díaz Caneja, 2.

Ventas

VENDEN 300 cántaros de vino Gaspar Pérez y Francisco Rodríguez. Pozo de Urama.

SE VENDEN 300 cántaros de vino clarete, 45 pesetas cántaro. Vicente Román. El Cercado, Baltanás.

VENDO sala de estar. Informes, San Juan de Dios, 5, segundo.

VENDO corte alfalfa, 3 obradas. Manuel. San Cristóbal de Boedo.

TUBOS de cementos, fabricación mecánica, prensados y vibrados, calidad inmejorable. «Arroyo». Casado del Alisal, 41.

VIGUETAS «Castilla», bovedillas de cemento, ventanales, postecillos cerramiento, soportapostes y toda clase de prefabricados de hormigón. «Arroyo». Casado Alisal, 41.

MANGUERA de lona para riego, todos los anchos, redes y arreos para remolque, precios económicos. Guarnicionería de Eumenio, frente Banco España.

VENDO 1.500 cántaros de vino. Didio Fernández. San Nicolás.

VENDO dos carros hierba pradería. Evencio González. Quintanadiez de la Vega.

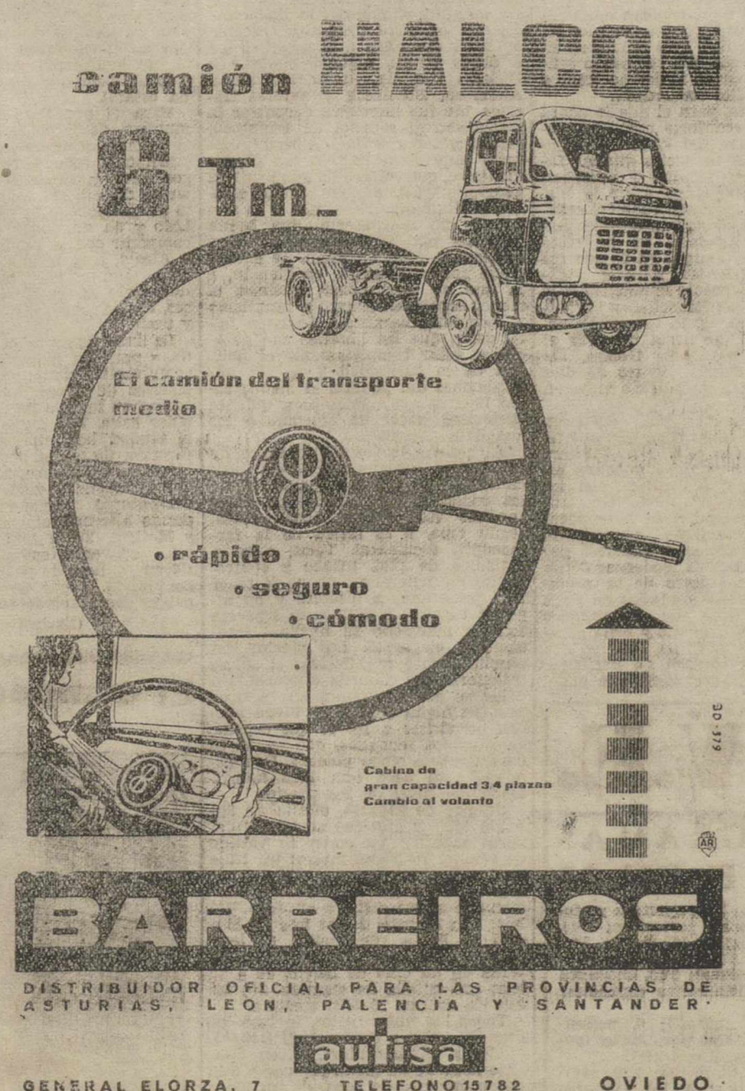

TURISMO CON GUARDIAS

El "confort", la miseria y otras cosas

Aviones a paso de carreta.-Las "colas" no se rinden.-El peor regalo, un libro.-Ionescu no es rumano.-Un par de zapatos, 2.500 pesetas.-El azúcar, en cambio, sólo vale 50 pesetas el kilo

Por Carlos VELASCO

VII

BUCAREST. — De todos los pueblos sovietizados. Rumania es aquél en donde el poder soviético y la sumida voluntad de sus dirigentes nacionales, han dejado caer una niebla más espesa y, por lo mismo, el más culto hasta la fecha a la observación y a la crítica de la Prensa occidental. Mientras Hungría, Polonia, Bulgaria y, recientemente, Albania han sido auscultados con más o menos acierto por los enviados especiales de los grandes periódicos; Rumanía pertenece extraña al interés de cronistas y de reporteros.

En la Strada Al. Donici, número 6, existe una Asociación de Prensa Extranjera en donde me presenté dos veces sin encontrar más que a una especie de portera-secretaria que me dió a entender que, realmente, no existían en Bucarest más corresponsales que los soviéticos y los destacados por las democracias populares. Un corresponsal del «New York Times» fue expulsado del país hace dos años y, actualmente, creo que su colega de Sofía es quien informa como puede de los acontecimientos rumanos. Es verdad, que en la Prensa inglesa o norteamericana se ven, muy de tarde en tarde, crónicas fechadas en Rumanía; pero siempre bajo el título «From a correspondent», lo cual, como es fácil suponer, permite recurrir a fuentes muy variadas e, incluso, a la imaginación. Hace dos años se celebró un Congreso de la Organización Internacional de Periodistas, cuyo carácter pro-soviético parece inútil subrayar y, por lo mismo, el único periodista occidental conocido que asistió a la reunión de Bucarest fué Drew pearson.

¿Cómo el Gobierno rumano puede esperar una información seria y amistosa cuando en torno a los periodistas extranjeros monta sistemas parecidos al que yo tuve que soportar? De doce cartas que deposité por correo aéreo y urgente en diversas ciudades o doce postales enviadas por avión a Viena —tres horas de vuelo— han llegado ocho y la más veloz con cinco días de retraso. El Gobierno rumano ha organizado algunos viajes oficiales de periodistas; pero el comportamiento no ha debido de ser muy diferente al que se ha mantenido en un viaje particular como el mío. Al menos, así se desprende del tono desabrido de las crónicas que los invitados escribieron a su regreso.

¿Qué impresión general puede dejar una observación limitada por tanta estupidez oficial? Podría resumirla así: El aspecto de la población es infinitamente superior al que tenía hace 22 años y no me refiero, por supuesto, al progreso normal que puede imponer casi un cuarto de siglo y más todavía cuando ese tiempo ha conocido los desastres de la guerra y de la ocupación militar soviética. Sobre esto no vale la pena de engañarse. Es cierto que en mi reciente viaje no he encontrado ni una sombra siquiera de «confort», o, al menos, del «confort» a que estamos acostumbrados los occidentales, y en cambio, hace 22 años —mientras el pueblo campesino rumano se desangraba a torrentes en los campos de Odessa— viví en medio de una sociedad cuyo refinamiento y lujo no tenían igual en Europa. Y aquellos años, que me toleraban entonces las normales comprobaciones, me dieron fe de la «high life» más corrompida y depravada que es posible concebir. Y me parece mejor no traer a colación aquellos recuerdos...

Había, repito, para el que lo podrá alcanzar, un «confort» exquisito, pero en la puerta del «Athenée Palace», enjambres de sucias gitanas fumaban, pedían limosna y paseaban descalzas chapoteando sobre la nieve. Ahora, no he encontrado tal «confort»; pero la ciudad es de una pulcritud deslumbradora, no he visto un solo pobre (aunque ya sé que ese problema lo pueden resolver fácilmente las camionetas municipales) y, sobre todo, la construcción se ha desarrollado a un ritmo tan vertiginoso que, como me hacía observar el colega portugués Pires Gomes, del «Diario de Manhã», dentro de diez años no existirá un edificio viejo en todo Bucarest.

Subsisten algunos del Bucarest, monárquico y fanariota como el Ateneo, el Casino y el Círculo Militar; pero lo que los rumanos enseñan orgullosamente, y con razón, son los distritos de Grivitza, Giulesti y otros suburbios de la ciudad que hace pocos años eran solamente estercoleros. Hoy están totalmente cubiertos por bloques de viviendas modernas —con el sempiterno aspecto de la arquitectura soviética— pintadas de vivos colores. En medio de los parques aparece alguna reciente y bella construcción como el Circo. Observo que muchas casas carecen de persianas y los vecinos han cubierto con papeles azules los cristales; otras están mal terminadas y por los esquinazos y las terrazas de los balcones asoman de mala manera los hierros que han servido para trabar el hormigón.

Han desaparecido casi por completo las chozas, se han construído nuevas carreteras y la luz eléctrica llega a casi todos los rincones del país. Lo único que no ha sido posible suprimir hasta ahora son las «colas». La gente espera como hace 22 años a las puertas de las carnicerías y, a veces, hasta en las de la panadería. No es de creer que se trata de una falta grave de alimentos, en uno de los países más ricos de Europa, sino del endémico mal de la economía comunista; la mala distribución.

Más adelante, trataré de explicar algunos de estos aspectos, pero de antemano y estableciendo una comparación objetiva y honrada con mi primer viaje, puedo afirmar que lo que menos echará en falta el 95 por 100 del pueblo rumano será el desaparecido «confort». Acaso mi observación adolezca de cierta puerilidad; pero es indudable que repartir entre 95 lo que sólo estaba, o poco menos, en poder de cinco, representa por el momento un mediocre cociente «per capita»; pero la pregunta «estrictamente económica» es la siguiente: ¿Vive «materialmente» el hombre medio rumano mejor que hace 22 años? Y mi respuesta, sin titubeos, es completamente afirmativa. Y, sobre todo, la gran riqueza natural del país y una organización de hierro —aunque torpe aún en no pocos aspectos— permiten suponer un futuro próximo más holgado aún que el presente.

No hay miseria apreciable a simple vista y el gran fondo campesino del pueblo rumano le permite mostrar una cara menos sombría y melancólica, por ejemplo, que la que ofrece Checoeslovaquia. Los comercios, que están abiertos hasta las nueve de la noche y servidos por dos turnos de trabajo, tienen una «modesta elegancia» siempre que no pretenda comparárseles con los de Madrid, París o Viena. Mi estancia coincidió con las fiestas de Pascua, época tradicional de regalos, y las tiendas estaban literalmente abarrotadas y de un modo tumultuoso, las de discos. Los grandes almacenes y los negocios de alimentación son todos colectivos y están bien surtidos. En algunos, vi «whisky» escocés y hasta un coñac español de una marca para mí totalmente desconocida. Una discusión, que se resolvió a mi favor, con la policía-intérprete, demostré que en dos almacenes colectivos oficiales y muy próximos la misma marca de «tzuitca» (el famoso aguardiente nacional, destilado de las ciruelas) se vendía a precios escandalosamente diferentes.

Lo más deleznable, lo verdaderamente nauseabundo, son las librerías. Las dos más importantes, la «Eminescu» y la «Librería de la Academia Rumana», lo mismo que todas las otras, ofrecen una verdadera avalancha, una inundación sofocante, de literatura marxista entre la que sobrenadan bastantes libros técnicos pésimamente editados y obras literarias de autores rumanos modernos y perfectamente desconocidos. Pregunté, por ejemplo, por Ionescu y me contestaron secamente «que no era un autor rumano» y lo mismo me dijeron de Ptru Dumitriu, escapado hace dos años a Francia. Anoté a duras penas, algunos títulos, de Dickens, Romain, Rolan, Pirandello, Andersen, Steinbeck y autores clásicos. Me fue imposible encontrar la traducción al español de Eminescu, versificada por Rafael Alberti y pareció muy sospechoso a los dependientes el que tratara de adquirir una geografía-atlas, aunque fuera escolar, de Rumanía. No existe, o al menos yo no la conseguí, una buena guía del país y, en cambio, en la librería soviética de Viena he encontrado una extensísima, en alemán, a la que no cabe poner, además, el menor reparo en cuanto a fanatismo y estupidez marxistas. No hace falta decir, que las librerías me parecieron estar completamente al margen de la curiosidad y de las adquisiciones del público, al menos como lugares apetecibles para quienes pretenden hacer un obsequio a los amigos o parientes.

En general, todos los artículos de fabricación rumana son de mediocre calidad. Sólo los medicamentos (de los cuales el «combinado» de Jassy produce 700 especialidades), están, según creo, a la altura de la farmacopea occidental. Telas, calzado, artículos de piel, tabaco y confecciones en general no dejan de tener una presentación discreta y en algunos casos —la influencia francesa todavía mantiene su huella— francamente elegantes. Los precios son absolutamente prohibitivos si se les transforma en moneda española. Un dólar se cotiza oficialmente a doce leis (en algún Banco de Viena pueden adquirirse a 16) lo que supone, en números redondos, que un lei es equivalente a cinco pesetas. Una pequeña lista dará una idea aproximada del nivel de los precios.

Un par de zapatos, cuesta de 290 a 370 leis; y aún 500 si son verdaderos zapatos; un corte de vestido de verano, 75 leis el metro; un traje de hombre, sin hechura, 350 leis, el metro; un horrible reloj soviético cromado marca «Mir» o «Zadea», 740 leis; una corbata de las que en Madrid se llama «de brazo», 60 leis; una carta por avión, 2'40; una entrada en un cine de barrio, 10 a 12 leis; una botella de «tzuica», 30; un kilo de azúcar, 10 leis, etcétera.

Todos los restaurantes, incluso los grandes hoteles como el «Tthenée», «Lido» y «Ambassador», sirven obligatoriamente un menú popular a 6'40 leis compuesto de sopa, de un plato de «gulasch», en el que se incluyen ingredientes, poco concretos y una fruta. La lista de platos a la carta es, en cambio, abundante y carísima. Un trozo de carne en un país exportador vale 8'50 leis y el caviar rosa que es, o era, abundantísimo se vende a 25 leis una pequeña porción y bajo el nombre de caviar de «Manchuria». Le pregunté al camarero por qué se llamaba así, y me contestó con poca convicción que se trataba de un producto ruso; pero es de suponer que tal enmascaramiento comercial responda a otras razones. Desde luego, los restaurantes, figones, cervecerías y tabernas son abundantísimas y muy concurridas.

¿Cómo hace frente a tales precios la familia rumana? Un empleado medio —por ejemplo, un técnico corriente— viene a ganar 1.100 leis; una mecanógrafa, que conozca bien algún idioma, 800 y un obrero no especializado, 500. La política de la vivienda, como he dicho, es sencillamente arrolladora y las estadísticas oficiales hablan de 700.000 hogares construídos en cinco años. Parece una cifra exagerada, pero en un documental cinematográfico y, sobre todo, por la colosal masa de nuevos edificios que he podido ver durante mi viaje, no me atrevería a discutirla mucho. Los pisos se reparten según el número de miembros de la familia y el alquiler oscila entre el 9 y el 8 por 100 del mayor salario que ingrese en la familia. El trabajador recibe también dos gratificaciones extraordinarias al año, que no suelen llegar cada una a la paga mensual completa; la enseñanza en todos sus órdenes es gratuita y la asistencia médica —no la farmacéutica— corre también a cargo del Estado. A falta de turistas con divisas de verdad, los grandes hoteles de la costa del Mar Negro acogen oleadas de trabajadores de la industria y campesinos de todas partes en excursiones completamente gratuitas.

Todos estos complementos al salario base suponen, desde luego, un ingreso que podría expresarse en cifras; pero me pareció que la circulación de dinero es más viva de lo que correspondería al rigurosamente controlado. Me dijeron que en la Plaza de Bisertia Alba existe, sin disimulos, un «mercado negro» al aire libre, pero yo no logré verlo. Como eran las vísperas del primero de mayo, una inmensa población campesina había sido transportada por tren y en caravanas inmensas de autobuses hasta la capital. Vestidos muchos de ellos con sus trajes típicos imponían en la ciudad la dignidad de una fuerte y hermosa raza de campesinos. Llevaban todos prendida una medalla con la fecha en que las tierras sobre las que trabajaron de padres a hijos fueron colectivizadas y llenaron los hoteles, las calles y las tiendas en grandes grupos alegres, corteses y sin bullicio. Durante toda la víspera de la manifestación socialista les estuve viendo cruzar hasta la iglesia ortodoxa que hay enfrente del Hotel Victoria y rezar devota y largamente delante de los iconos recamados desde los que sonríen las Vírgenes bizantinas. Pero entre los que rezaban era rarísimo ver un hombre de menos de treinta años... Poco más o menos, como sucede también en muchas partes de la Europa del milagro.

En restaurantes, cervecerías y comercios, el agro rumano me dió la sensación aunque fuera una ocasión excepcional —de largueza y de rumbo—. Delante de mí, en la tienda de la Calea Victoriei que vende oficialmente los productos de la artesanía rumana, un hombre con su medalla de «colectivizado», pagó más de 500 leis por sus compras. La interpretación es un poco ligera, pero pensé si, tal vez, esa abundancia de dinero no revela que la colectivización no termina de encauzarse y que pueden tener razón quienes valoran en un veinte por ciento la producción agrícola que escapa de la rapiña estatal.

Para el que llega al espacio comunista, desde el occidente europeo, la primera sorpresa es la restringida circulación rodada. Nula los domingos, hice la siguiente comprobación en un día laboral, a las ocho en punto de la noche, a la puerta del Hotel Lido y en un punto que podríamos comparar con la esquina de Peligros y Alcalá, a la misma hora: durante cinco minutos y en las dos direcciones, conté 75 vehículos entre autobuses, motocicletas, coches particulares y taxis.

La iluminación de la ciudad es buena y para un madrileño resulta incomprensible contemplar los enormes macizos de flores delicadísimas, intactas, en torno a los árboles de cualquier calle. Los mejores parques de la ciudad han sido puestos a disposición de los pioneros comunistas. Hay ópera diariamente y en el Teatro Caragiale —dedicado al mayor dramaturgo rumano— se estaban dando alternativamente Shakespeare y Moliére. Ya se sabe que los clásicos, convenientemente depurados, sirven de hoja de parra a la cultura comunista. Desde Ovidio a Shakespeare, como hemos visto.

(Exclusivo de Pyresa)

Carta del Obispo de Huelva, Presidente de la Junta Nacional de Prensa Católica

Acerca del "Día Nacional de la Prensa e Información de la Iglesia"

Ante la proximidad del "Día Nacional de la Prensa e Información de la Iglesia", como Presidente de la Junta Nacional de Prensa Católica, tengo el honor de dirigirme, por tercera vez, a los católicos españoles, para elevar a su conocimiento las tareas apostólicas encomendadas a la Junta Nacional de Prensa Católica por la Conferencia de nuestros Reverendísimos Metropolitanos.

Todos reconocemos que nuestro mundo cultural, social y político está sufriendo cambios profundos a una velocidad creciente y arrolladora insospechada por las generaciones que nos precedieron. No todos, sin embargo, parece que caen en la cuenta de que el fermento más operante y decisivo de esta transformación en la mentalidad, en las tendencias y en las realidades concretas de nuestro tiempo, es la información masiva, diaria y rapidísima de todo cuanto se piensa y sucede en el mundo universo, a través de las cuatro modalidades técnicas del periodismo contemporáneo: Prensa, radio, cine y televisión.

Y ello es así, porque la información diaria que hoy llega a todos los pueblos, desarrollados o subdesarrollados, acerca de los contrastes de los niveles de vida entre las diversas naciones y clases, de la diversidad de tendencias ideológicas y situaciones políticas, bien a través de la Prensa escrita, radiofónica o televisada; bien a través de la marea informativa directa de las corrientes del turismo y la emigración internacionales, toda esta información conjugada con la expansión de la cultura popular en todos los países, tiene tal fuerza psicológica y política, que viene ejerciendo, a mi juicio, la renovación más profunda y revolucionaria en la apreciación de la escala jerárquica de los valores y de las estructuras históricas.

A la luz de estas perspectivas mentales, salta a la vista que el "Día Nacional de la Prensa e Información de la Iglesia" es una llamada de la jerarquía a la conciencia de los católicos españoles para despertar y avivar sus responsabilidades ante los problemas de la información nacional e internacional; es una jornada eminentemente apostólica en la que la Iglesia española intenta y anhela informar y formar a la opinión pública acerca de la influencia enorme de los instrumentos técnicos modernos de la información y dar cuenta de sus inquietudes, necesidades y realizaciones en el apostolado de la Prensa.

No se trata, por lo tanto, en la celebración del "Día Nacional de la Prensa e Información de la Iglesia", de recaudar solamente unas pesetas para ayudar a la "buena Prensa", a la hojita parroquial y al diario provincial o nacional, sino de plantear a la conciencia católica española el conjunto de problemas que se ventilan actualmente en el campo nacional y mundial de la información, para recabar su cooperación moral y económica, a fin de conseguir que el periodismo y los periodistas sepan y puedan cumplir su misión profesional y apostólica en el periódico, en la radio, en el cine y en la televisión, y dotar a la Iglesia de unas Escuelas de Periodismo, de unas Agencias de Prensa, de una Cadena de Emisoras, etc., capaces de informar a la opinión pública acerca de la actualidad con una visión y orientación católica de los acontecimientos locales, nacionales e internacionales.

Para conseguirlo, la Conferencia de los Metropolitanos españoles ha creado la Comisión Episcopal de Prensa e Información, y de esta Comisión Episcopal dependen la Junta Nacional de Prensa Católica, la Escuela de Periodismo de la Iglesia, la Agencia "Prensa Asociada" y la Oficina General de Información y Estadística de la Iglesia, organismos al servicio del apostolado de la Prensa.

Una de las tareas concretas más importantes en el año 1962 es la Información del II Concilio Ecuménico Vaticano. La Prensa Católica ha de ser un altavoz del Concilio y lo será en la medida que nuestros instrumentos técnicos de información puedan recoger y transmitir el contenido y el espíritu de las disposiciones conciliares a una opinión pública preparada para comprender y seguir el mensaje del Concilio Vaticano II.

Tal es el fondo y las perspectivas del "Día Nacional de la Prensa e Información de la Iglesia" en el año 1962. Quiera Dios que el clero y los fieles españoles respondamos a esta situación con fervorosas plegarias y con un sentido de plena responsabilidad católica y española.

✠ PEDRO, Obispo de Huelva
Presidente de la Junta Nacional de Prensa Católica

NOTICIAS de MADRID

Se estira el "Metro" por sus cuatro costados

Regeneración de las mujeres caídas y arrepentidas

Los cines se resienten de la competencia de la T. V.

Madrid. — (Crónica de ARGOS especial para nuestro periódico. Prohibida la reproducción).

Bajo la presidencia del conde de Mayalde, que por cierto ha cumplido diez años muy fecundos al frente de la Alcaldía, se ha reunido la Comisión Coordinadora de Transportes Urbanos. Se acordó la prolongación de varias líneas de tranvías, autobuses y trolebuses, en una longitud total de cuarenta kilómetros y medio, por un importe de 180 millones de pesetas, y de cerca de trece kilómetros de «metro», con un presupuesto de 1.016 millones.

Sería prolijo enumerar lo referente a transportes de superficie. Limitémonos, pues, a los subterráneos. Las prolongaciones propuestas, de acuerdo con el nuevo plan de urbanismo, para su aprobación, son las siguientes:

De Argüelles a la Moncloa (ya en ejecución) y a Guzmán el Bueno, para enlazar con el futuro con Cuatro Caminos. De Diego de León a Cartagena-López de Hoyos, con estación intermedia en la Avenida de América. De Legazpi por Usera y otras estaciones, hasta enlazar en Carabanchel con el suburbano.

La línea proyectada en el plan anterior, de Callao a Puente de Toledo, se prolongará, en dirección Sur, por Mataderos y otras paradas hasta Carabanchel Bajo y, en dirección Norte, hasta Ventas, por Hortaleza, Alonso Martínez y Lista (Ortega y Gaset), de forma que sin transbordo se podrá ir hasta Carabanchel desde Arturo Soria, dado que se está prolongando la línea de Ventas hasta la Cruz de los Caídos. Otra de las prolongaciones virtualmente terminadas es la de Vallecas a Palomeras-Portazgo, que, aunque está pendiente de pequeños detalles de instalación, empieza a funcionar el día 2 de julio.

Cerca de Arturo Soria se ha inaugurado solemnemente «Villa Teresita», de Madrid. Esta obra apostólica, que nació en Pamplona hace veinte años, posee ya cuatro de estas casas en la península y desea que exista al menos una en cada provincia española. La de Madrid, es una villa moderna con su jardín, alojamientos y servicios para veinticinco plazas y las dependencias para las cuatro religiosas que la regentan.

No son monjas en el sentido tradicional, con sus hábitos, sino religiosas seglares que hacen los tres votos, renovables cada año. Necesitan una profunda formación, ya que su cometido es árduo y difícil. Las mismas religiosas han de recorrer bares, salas de fiestas y centros de mala nota para recoger a aquellas mujeres caídas que deseen regenerarse y emprender una nueva vida cristiana y honrada.

La estancia de esta clase de mujeres arrepentidas en «Villa Teresita» dura un año, con libertad para dejarla o seguir en ella durante este tiempo, que se considera suficiente para su transformación moral. Allí aprenden un oficio y después se colocan. Pueden distraerse con la radio o la televisión, asistir un día por semana al cine o al teatro, acompañadas de las religiosas, y recibir visitas los domingos. De las cien mujeres que han pasado por las casas de la institución, cincuenta se han casado al salir y siete se han hecho monjas.

Los cines españoles se resienten de la competencia que les hace la televisión, como pasa en otros países y aun con más gravedad en ellos, por ser mayor que en España el número de receptores. Se estima que el número de espectadores en los cines ha disminuído en más de un 24 por ciento.

En unas manifestaciones del presidente del grupo sindical de cines se decía que sería conveniente llegar a un acuerdo con la televisión a fin de que sólo ofrezca películas expresamente hechas para la pantalla pequeña, y para que las transmisiones de partidos, corridas y otros acontecimientos fueran diferidas, al objeto de que no coincidieran con los horarios de espectáculos.

Tales opiniones nos parecen muy respetables, pero no las compartimos desde el punto de vista del interés público. Los tiempos cambian y hay que aceptarlo. También los teatros en su día pudieron haber pedido que los cines no funcionaran durante las horas de representaciones escénicas, para no restarles espectadores. Un partido de fútbol, por ejemplo, pierde interés en transmisión diferida, por conocerse de antemano el resultado. La televisión no puede renunciar a su objetivo.

La sangre congelada se conserva ilimitadamente

ATLANTIC CITY (Estados Unidos). — Gracias a un nuevo sistema de congelación es ahora posible conservar por un tiempo prácticamente ilimitado las células humanas de la sangre. Protegidas con una proteína extraída del suero humano, los glóbulos rojos de la sangre pueden ser congelados con nitrógeno líquido a una temperatura de 820 grados farenheit bajo cero y descongelados luego sin que sufran deterioración alguna. El importante descubrimiento ha sido efectuado por cinco investigadores de la Marina norteamericana. Los científicos notaron que las células de la sangre suspendidas en una disolución de albúmina se conservan sin destruirse durante largos períodos de tiempo. Introducidas en un organismo humano después de sufrir tal proceso, se comportaban en la circulación de una mantera satisfactoria. Con este nuevo sistema, que, sin embargo, debe ser perfeccionado todavía, podrá resolverse el problema de la conservación de la sangre en los bancos especiales. Con los actuales sistemas este precioso elemento orgánico, indispensable en muchas operaciones quirúrgicas y en casos de accidentes graves, sólo podía ser conservado íntegramente durante veinte días como máximo. Con el nuevo sistema, las disponibilidades de sangre podrán conservarse durante un tiempo indefinido.—(FIEL-SIRS).

REPORTAJES "DIARIO-DIA"

El dolor de cabeza se cura con una interjección enérgica

Su causa reside en una serie de perturbaciones físicas de la región cerebral

Las preocupaciones, principal motivo de todos los dolores de cabeza comunes

Por William CAVENDISH

Los hombres lo cogen fácilmente bebiéndose unos vasos de más. Las mujeres, pensando en los problemas caseros. Cualquiera que sea su origen, el dolor de cabeza común es una de las enfermedades más extendidas de todas las que afligen a los seres humanos.

No hace mucho tiempo, el dolor de cabeza ocupaba un lugar secundario en el orden de prioridad de los investigadores médicos, pero las investigaciones recientes en este campo han obligado a modificar este punto de vista.

La comprobación de que en Francia sufren esta enfermedad más de seis millones de personas, fue lo que hizo cambiar el enfoque que hasta entonces se daba a esta cuestión. En los Estados Unidos una reciente investigación ha revelado que el número de pacientes asciende a 15 millones.

Según un técnico en la materia, en Inglaterra se pierde al año, a causa del dolor de cabeza, la impresionante cifra de cien millones de horas.

MAS SUFRIMIENTO

Los médicos reconocen ya que aunque el dolor de cabeza no es tan dramático como la poliomielitis y otras enfermedades mortales, a la larga causa más sufrimientos y desgracias que la mayor parte de las demás dolencias.

Sólo en Londres, los médicos y especialistas de más de treinta grandes hospitales han empezado a ocuparse de la cuestión. Otros centros de Europa y América estudian los dolores de cabeza con igual intensidad.

Los resultados de estas investigaciones han modificado las antiguas ideas que consideraban los dolores de cabeza casi como una invención de imaginaciones neuróticas.

En efecto, se ha descubierto que la causa inmediata de los dolores de cabeza reside en una serie de perturbaciones físicas concretas que se producen en la región cerebral.

Se ha repetido muchas veces que el cerebro no duele. Pero no ocurre lo mismo con los vasos sanguíneos que alimentan la región cerebral.

DE LA «RESACA» A LA FIEBRE

Los dolores de cabeza se producen cuando estos vasos se dilatan, por ejemplo, a consecuencia de las reacciones químicas provocadas por una «resaca» o una fiebre.

Esta dilatación de los vasos sanguíneos de la región cerebral, donde los órganos disponen de muy poco espacio, hace que las fibras nerviosas se estiren. El resultado es que la cabeza duele.

Hay unos dolores de cabeza llamados nerviosos, más corrientes incluso que los anteriores, son causados por espasmos musculares. El contemplar la despensa vacía, basta para que una ama de casa, empeñada en equilibrar su presupuesto, sufra un espasmo de este tipo.

Por otra parte, parece que una preocupación o un problema acuciante ocasiona, de forma todavía desconocida, una serie de descargas eléctricas en el cuero cabelludo de las personas impresionables.

Estas descargas obligan a los músculos del cuero cabelludo a dilatarse y contraerse rápidamente. Las fibras nerviosas que rodean el cerebro se irritan y el resultado es, también, un dolor de cabeza.

TENSION POR LA NOCHE

Existen centenares de variantes de estas dos causas primordiales de los dolores de cabeza comunes. Un equipo médico sueco opina que el factor básico de muchos dolores de cabeza consiste en el inconsciente rechinar de los dientes.

Según los componentes de este equipo hay muchas personas que frotan los dientes unos con otros mientras duermen. Cuando el paciente despierta, se encuentra con que le duele la cabeza.

Los médicos afirman que esto ocurre porque los músculos que enlazan la mandíbula con la zona del cuero cabelludo no descansan suficientemente. La tensión continua, hora tras hora, causa verdaderos dolores.

Para eliminar esta costumbre se coloca una «placa de descanso» a los pacientes. Esta placa se instala en la mandíbula superior y con ella se evita el rechinar de los dientes.

Algunos dolores de cabeza más fuertes y constantes son en realidad una advertencia de que en el organismo está ocurriendo algo serio. Por ejemplo, en el caso de los tumores cerebrales. Pero estos casos son raros.

La mayor parte del enorme número de dolores de cabeza crónicos tiene un origen emocional. La mejor forma de curarlos es mantener una franca charla con un médico o un siquiatra.

LA CARCEL COMO CURA

Con respecto a los dolores de cabeza nerviosos se recuerda el caso de un empleado de Banco que se apropiaba indebidamente de los fondos confiados a su custodia. Durante el período de sus actividades delictivas, iba constantemente al médico, quejándose de «horrorosos dolores de cabeza».

Los dolores se aliviaron milagrosamente cuando el empleado fue detenido por la Policía. Y desaparecieron por completo cuando fue condenado a un largo período de cárcel.

Más tarde confesó a un funcionario médico de la cárcel que, con su detención, había pagado un precio muy barato por su curación.

El profesor John Bostock, destacado siquiatra australiano, ha avanzado un paso más en este camino. Después de analizar a miles de pacientes y amigos llegó a la conclusión de que los dolores de cabeza son originales principalmente por conflictos mentales.

El cerebro se llena, hasta la saturación, de odios y antipatías que, a causa de la inhibición de la vida civilizada, no se exteriorizan.

Según el doctor Bostock, el mejor remedio para tales males, más sencillo y barato que cualquier tableta o medicina que se encuentra en el mercado, es soltar una interjección rotunda. Según el especialista australiano, el acto de formular y pronunciar la interjección cambia toda la situación. Las emociones acumuladas se descargan y el dolor de cabeza desaparece.

Muchos pacientes afirman que este procedimiento produce magníficos resultados.

Copyright by Central Press
«Europa Press»

El campeonato de Wimbledon

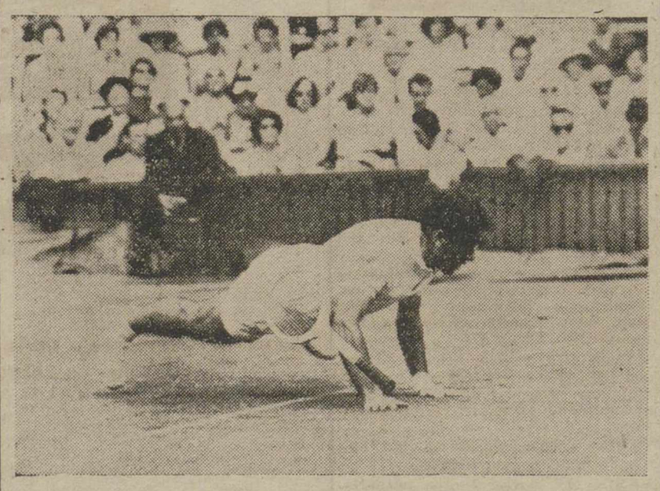

El español Santana que tuvo una buena actuación al derrotar por el tanteo de 6-3, 6-1, 6-3, al jugador de Africa del Sur, C. Drysdale. En nuestra foto, una extraña postura del campeón español.—(Foto EUROPA PRESS).

T.V.E.

PROGRAMAS PARA EL DIA 29

Sobremesa: 2'30, apertura y presentación; 2'32, panorama; 2'45, séptimo arte; 3, telediario; 3'25, el tiempo; 3'30, una nota política internacional; 3'40, kilómetro cero; 3'55, itinerarios españoles; 4'10, cierre.

Programa infantil: 6, presentación; 6'02, cine para todos (película de largo metraje).

Programa de noche: 7'30, campos y paisajes; 8, los Floinstones (telefilm dibujos); 8'30, ¡si o no!; 9, cinco estrellas (telefilm); 9'25, el tiempo; 9'30, telediario; 9'45, reportaje de la Vuelta Ciclista a Francia; 10, los viernes, concierto; 10'15, ayer, noticia; hoy, dinero; 10'30, gran teatro «El patio», de S. y J. Alvarez Quintero; 11'45, telediario; 12, versos a medianoche, momento musical, recuerda; 12'10, cierre.

ASISTENTA PALENTINA

Para hacer la afiliación al Montepío a lo que tienes derecho, sea cual fuere los servicios domésticos que prestes para uno o más dueños de casa, acude al cartero, ese amigo de todos.

Ramón Novarro multado y condenado a 15 días de cárcel

Por conducir en estado de embriaguez

Los Angeles, 27.—El que fue gran actor cinematográfico, Ramón Novarro, que cuenta ahora 63 años de edad, ha sido condenado a quince días de cárcel y a pagar una multa de 250 dólares, acusado de conducir un vehículo en estado de embriaguez y de haber provocado un choque.

El actor podrá apelar contra la sentencia, que permanecerá en suspenso por espacio de treinta días.—Efe.

M.C.D.2022